臺灣日日新報 夕刊
一月六日
夕刊定價一部二錢
編輯兼發行人 佐々木…
發行所 臺北市榮町四丁目 臺灣日日新報社
基隆支局 臺中支局 臺南支局 花蓮港支局 大阪支局 東京支局

ヒーラギの小兒牛乳 電話 2033・5008

# 省部聯合會議【陸相官邸】
## 新政權に對し意見一致

【東京五日發同盟】汪兆銘氏を中心とする支那新中央政權の樹立はその後着々準備工作進捗し、我現地當局との間に基本事項の一致を見るに至つたので陸軍では五日午前十時より陸相官邸に省部聯合會議を開催、陸軍省側から畑陸相、武藤軍務局長、岩畔軍務、河村軍事兩課長、松村情報部長、永井軍務課高級課員、臼田中佐、參謀本部側より澤田次長、神田、富永各部長その他出席、新政權成立前後の通般状況その他現地に於ける諸情勢に關し現地の報告に基き我方の新政權に對する基本的態度、方針につき慎重審議を重ね、午餐を共にして午後も會議を續行した

【東京五日發同盟】陸軍の省部聯合會議は現地の報告に基き我方の支那新政權に對する基本的態度方針に就き午前より午後にかけ六時間餘の長時間に亙つて慎重協議を重ねた結果省部間の完全なる意見一致を見て午後四時二十分散會した

## 陸軍省發表

【東京五日發同盟】陸軍では五日省部聯合會議散會後情報部長談の形式をもつて次の如く發表した

陸軍省情報部長談 支那新中央政權樹立問題に關し現地の報告に基き本五日省部會議に於て協議の結果意見の一致を見たるをもつて近くこれを興亞院に移すこととなれり

## 臨時興亞院會議開催
### 我方の基本的方針を可決

【東京五日發同盟】支那新中央政權に對する我方の基本的方針は五日の陸軍省部聯合會議に於て意見の一致を見るに至つたので政府は六日午後一時より首相官邸に臨時興亞院會議を開き阿部首相、野村外相、畑陸相、吉田海相、青木藏相並に柳川興亞院總務長官出席し、右陸軍省部聯合會議の結果を附議し柳川長官より説明あつた後これを可決する段取となつた

# 九塘東北方面の敵の堅陣大動搖
## 敵の死傷約三萬

【廣東五日發同盟】敵十數個師は廣西省九塘（南寧東北）東部並に北部の山岳地帶に堅陣を敷き一時我が軍を包圍する態勢にあつたが九塘東方地區で皇軍のため散々に打ちのめされたので忽ち包圍態形は崩れ且下九塘北部の山岳陣地に據り執拗な攻撃を反復、我が第一線將士又よくこれをその都度撃退してゐる、一方又我が陸海航空部隊はこれに協力極度の低空飛行を決行、山懷を縫ひ野原の上に仰むけになつて死んだ眞似をしてゐる敵の密集部隊や自動車隊を發見片端からこれを銃爆撃しつつあるので、敵の死傷は莫大、一日以降判明せるもののみでも一万五千、遺棄死體二十日以降の數を合せれば實に二万八千五百の多數に上り今や同方面の敵陣は全線に亙り大動搖を來してゐる

## 敵の兩師を捕捉殲滅

【○○にて五日發同盟特派員】一日正午川久保、岡田、中村、平田の諸部隊は退路を求めて鎭南關東方の山中に右往左往する百九十一師、百五十二師を捕捉、梅坑西北十里の地點に於て捕捉包圍一大殲滅戰を展開、激戰四時間の後これに潰滅的打撃を與へた、この戰鬪に於ける敵遺棄死體二千

# 支那のデマ撃碎
## 南支派遣軍報道部長談

【廣東五日發同盟】南支方面における支那軍の冬季攻勢作戰企圖を豫知したわが南支派遣軍は全面的に反撃を加へこれを殲滅粉碎し所期の目的を達成したので南支軍はその占領地域を部署反轉したが、これに對し支那軍當局は日本軍敗退のデマ宣傳に躍起となつてゐるのでその虚構宣傳を擊碎すべく支那派遣軍では五日左の如き報道部長談を發表した

南支方面の戰況に關しては豫想通りのデマ宣傳が出始めた、昨年秋の長沙作戰にて支那軍が勝つたと考へる人が今尚世界中にありとすれば或は今回の廣東北方の會戰にても同樣に支那軍の勝利なるものを信ずるかも知れないが眞實は早くも判明である、而かも翁州、南方地區の日支兩軍の實情を見た者ならば誰しも支那軍の荒唐無稽なデマ宣傳を信ずる氣にはなれまい、傳ふる所に依れば重慶軍當局は責任者の處分としてこの方面における日本軍の大敗戰死一万、遺棄戰車百臺などと發表し重慶では祝勝行列までなした由であるが、わが南支軍では初めこのことあるを豫察し二日早々首言を發表し會戰の結果と爾後發表を確認しつつ戰線を整理する旨を明示したのである、無智な支那一般民衆のため又實情を知らざる第三國人のため特に繁雜極まる支那側宣傳の實體を指摘し、世を惑はし自國民の認識を誤まらしめ延いて東亞和平の招來を遅延せしめるものは實に重慶たる支那側宣傳であることを一言する次第である

## 清遠の掃蕩完了

【廣東五日發同盟】櫻木、八木兩部隊は清遠に殘存せる敵の新編第七師を二日以來西北三方面より包圍攻撃を加へつつ進撃、五日午後一時五分清遠城に北江右岸の敵に進出し殘敵を殆んど殲滅して清遠城内の掃蕩を完了した

## 第二次冬季攻勢 脆くも潰え去る

【漢口五日發同盟】通城周邊地區に一で敵部隊を殲滅に粉碎しつつある一わが軍は二日粤漢線正面右岸地區において第七十七、第十五兩師の敗殘部隊約一千を河岸兩側より巧に包圍し、銃砲火を浴びせて殲滅的打撃を與へた、又同日午前大綏郎西方八拜庄口子附近の險峻地帶に於て第三、十五、七十七、八十一各師に屬する約二千の敵を急襲攻擊して多大の戰果を擧げた、敵は今次の冬季攻勢に全面的敗戰を喫し通城地區では打擊殊に甚しく中央直系並に傍系の敵軍を配置出動せしめ他戰區に比を見ざる徒反擊を喫したるに鑑み新春とともに反擊を企てたが、わが鉄壁の陣隊に敵の第二期冬季攻勢とも云ふべき反擊は脆くも潰えて今や西南遠く全軍を擧げて潰走しつつある

## 南京を中心に昨年中の戰果

【南京五日發同盟】南京を中心とする附近の我が警備部隊は敵の冬季攻勢とゲリラ戰に對し絶えざる殲滅と掃蕩戰に絶大な戰果を收めたが、その昨年中の戰果左の如し

敵遺棄死體 一六、二四三
捕虜 一、七七四
その他鹵獲品多數

## 杭州附近の戰果

【杭州五日發同盟】上海、杭州、湖州を結ぶ三角地帶内に於ける昭和十四年度の綜合戰果左の通り

交戰せる敵（第六十二師、新編第三十師、杭嘉湖自衞團、浙江保安隊等）に與へたる損害 遺棄死體二一、五七六、捕虜一、一三〇、鹵獲品多數

この外鹵獲野砲一、山砲一、迫擊砲二たり

## 海鷲の活躍

【上海五日發同盟】海軍報道部發表

北支方面戰況

一、海軍航空部隊は引續き三日浜江省（山東省）方面の敵根據地學究、陸興、小宋家屯等を強襲し甚大なる損害を與へ敵を敗走せしめたり

中支方面戰況

一、昨四日海軍航空部隊は貴池（安徽省）東方矢四陵を中心に敵後方陣地及後方中の敵部隊を銃爆擊し、これに大打擊を與へたり、他の航空部隊は貴池東方前線附近において揚子中の敵部隊を發見、これを捕捉擊破して潰走せしめたり

南支方面戰況

一、四日海軍航空部隊の有力部隊は大縣附近（廣西省）飛行場を奇襲し、挑戰し來れる敵戰鬪機五を一瞬擊退したる後、同飛行場内に巨彈の雨を降らせこれに大損害を與へたる外、他の有力部隊は南寧地區の遠隔敵陣地及び後路を爆擊し敵陣地及後部の部隊に多大の損害を與へたり

二、同日他の航空部隊は賓陽（廣西省）南方八塘、馬頭墟、賓陽附近及び南寧東方羊村等の敵陣地を攻擊し何れも大損害を與へたり

## 總司令官に御祝電

【東京五日發同盟】閑院參謀總長宮殿下には在支各軍が昨年中の冬季攻勢を徹底的に粉碎し、赫々たる戰果を收めたるに對し、西尾支那派遣軍總司令官宛五日次の如き祝電を發せられた

客年十二月中旬以來襲來し來る所の敵冬季攻勢に對し在支各部隊は何れも徹底的にこれを粉碎し赫々たる戰果を收めたり、殊に深くその勞を多とすると共に嚴寒の裡に於ける將兵を偲び、惟ふに敵の抗戰意力は頓に低下しつつあり、在支各軍は益々その力を發揮して敵戰力の撃破に努められんことを望む

# 北鐵最終支拂を完了
## 四日、ソ聯大使に手交

【モスクワ四日發同盟】日本政府は遂に一九四〇一月四日までに滿洲國政府のソ聯に對する北鐵讓渡最終期限金の支拂ひを保證したが日本興業銀行總裁は一月四日滿洲國大使館代表立會ひの下在東京スメターニン、ソ聯大使に所定金額を手交した旨四日タス通信社から發表された、右に依り北鐵最終支拂ひに關する問題は期限内に完了した訳である

## 獨ソ重要討議

【パリ四日發同盟】四日パリに達した情報に依れば、モロトフ外務人民委員は近日中にベルリンを訪問する模樣である、モロトフ外務人民委員の訪獨はチャキー・ハンガリー外相の訪伊と相關聯し特に獨ソ兩國首腦はルーマニア問題をはじめ北歐兩國問題等について重要討議をするものと見られ既に獨ソ兩國はハンガリー政府に對し獨ソ兩國の對ルーマニア強硬手段に出る際これに參加するや否やを打診したと傳へられる

## 訪獨説は無根

【ベルリン五日發同盟】モロトフ外務人民委員が近くベルリンを訪問してドイツ政府當局と重要會議を行ふと傳へられてゐるが五日DNB通信はかかる事實なき旨を公表した

# 日佛交渉開始
## 澤田大使、ダ外相訪問

【パリ五日發同盟】澤田新任駐佛大使は去る二日ダラディエ兼佛外相を訪問、日佛國交調整に關し意見の交換を行つたが、右に引續き五日午後外務省にレジエ兼東部長を訪問、具體的交渉を開始した、新任佛交渉においては支那における新中央政權誕生に伴ふ諸問題を解決し日佛國交の調整を計らんとするもので交渉の成果を期待されてゐる

# 明年度の公債發行
## 合計五十六億餘圓

【東京六日發同盟】明年度における公債發行豫定額は一般會計豫算において十六億七千百万円の外に六日の閣議で決定される各特別會計を通じて一億八千七百万円で、この外に目下未定であるが臨時軍事費特別會計において三十六億台の公債を發行する豫定と見られるから合計五十六億數千万円で、これを本年度の五十九億二千五百万円に比すれば大約三億円近くの減少となるわけである、各會計別發行豫定額を示せば左の如し（單位千円）

一、一般會計 一、六七二、一七七
一、各特別會計總額 一八七、〇〇〇

内譯
朝鮮總督府特別會計 一九九、〇〇〇
臺灣總督府特別會計 六、〇〇〇
帝國鐵道特別會計 六二、〇〇〇
通信事業特別會計 一〇、〇〇〇
一、臨時軍事費特別會計 三、六〇〇、〇〇〇

# ル政策に反對の聲
## 米議會特に共和黨議員方面に

【ワシントン五日發同盟】ルーズベルト米大統領が今期議會に送つた教書中互惠通商協定延長を提案したのに對しては早くも議會方面特に共和黨議員方面より反對の聲が揚り、又軍備擴張法案に對しても時機尚早との聲が高い、一方エヂソン海軍長官が大統領の指示を奮大、平時においても軍備擴張を直接政府の管理下に置く諸産業を大統領に認めさせるべき法案を議會に提出したことに對しても議會において民主、共和兩黨議員より猛烈反對がなされるものと見られてゐる

# 陸、情報兩相辭任
## 英政界に一大衝動

【ロンドン五日發同盟】ホア・ベリシア陸相並にマクミラン情報相の辭任は國際政局以外最大の政治的事件として各方面に一大センセーションを與へつつあるが政界消息通筋では右に關し左の如く語つてゐる

ホア・ベリシア陸相は今回の改造に際し首相の椅子を提供されたのであるがこれを辭退し下野することとなつた、而して同氏が辭任した理由としてはイギリス大陸派遣軍總司令官ゴート大將との間に政策上の意見の衝突を生じ且つ大陸派遣軍總司令官は依然軍部の獨立性を維持すべきや或は陸相の指揮下に屬すべきやの問題につき陸相と參謀總長間に意見を生じこれが辭任を誘つたものと思はれる

【ロンドン五日發同盟】イギリス政府は五日突如として陸相、情報相の更迭を發表、ベリシア陸相は辭職し後任にはスタンレー貿易相が轉じ、貿易相にはアンドリュー・リー・ダンカン氏が起用され、更にマクミラン情報相も辭職し後任はイギリス放送協會總裁ジョン・リース氏に決定した

## 白國内閣成立

【ブリュッセル五日發同盟】ベルギー首相ピエルロー氏は五日國王レオポルド三世陛下に對し全閣僚の辭表を提出した、國王はピエルロー首相に對し直ちに再組閣を命じたピエルロー首相は五日夕刻閣員數十八に對し十四名をもつて新内閣を組織した、主なる閣僚次の如し

首相 ピエル・ロー（カトリック黨）
外相 スパーク（社會黨）
藏相 デニス（中立黨）
内相 バデル・ロールテン（自由黨）
蔵相 グット（中立黨）

閣僚の政治的色分けはカトリック黨五名、社會黨四名、自由黨三名中立二名である

## 日埃間に友好條約締結説

【ローマ四日發特約電報】カイロ來電、反官勝の情報に依ると日本政府はエヂプト政府に對し友好條約締結方を要請して居る右日本政府の提議に關し兩國當局は目下慎重研究中である

## 英大使重慶着

【重慶五日發同盟】重慶來電に依れば四日重慶着任の途に向つたカー新英大使一行は午前十時重慶に到着した

## ソ蒙側の委員着哈

【新京五日發同盟】滿蒙國境劃定委員會ハルビン會議出席のソ蒙代表ボグダノフ、ジャムサロル兩委員及び隨員一行二十七名は久保田龜山南代表、ロゴフ陸軍少將等領事代理を始め總領事館員等多數に出迎へられ五日午後八時五十分ハルビン驛に到着した

## 通商代表一行露都着

【モスクワ四日發同盟】松島公使以下我通商代表一行十名は四日午後一時十分モスクワに到着した、驛頭には東郷大使以下館員、ソ側から外國貿易人民委員代理ヤガノヴィッチ氏以下多數が出迎へ宿舍ナショナル・ホテルに落着いた、松島代表は五日モロトフ外務人民委員を訪問挨拶する筈、尚南満洲鐵道の川雄介氏も同日モスクワに到着した

## 川村臺北州知事基隆で挨拶廻り

【基隆電話】川村臺北州知事は五日基隆市役所の新任初式に臨席の後、要塞司令部を始め各市官公衙に新任挨拶廻りをなした

## 宮原部長挨拶廻り

【新竹電話】新竹州新任内務部長宮原部長氏は六日市内挨拶廻りをなした

## 人事

▲下村宏氏（貴族院議員）五日香港より歸北（蓬萊ホテル）八日蓬萊丸にて上海へ
▲渋谷謙太郎氏（日清汽船社長）夫人その他一行五名七日來臺（鐵道ホテル）
▲前田哲一氏（日本水産取締役）七日内地より歸臺
▲山際徹氏（臺灣パルプ工業取締役）
▲秋原善男氏（臺灣パルプ工業取締役）六日歸社
▲江口操氏（專賣局事務官）内地出張中のところ七日富士丸にて歸臺
▲江崎克己氏（新竹北署長）七日午後十時半臺北驛發赴任
▲小野新正氏（澎湖廳庶務課長）五日家族同伴赴任（扈公丸）

## 無絃琴

今から五十年前の明治二十三年は、恰も皇紀二千五百五十年といふ目出度い年に當つたので明治大帝は神武天皇御創業の故事を追想し給うて金鵄勲章條例を御制定に相成られたのを初めとし、我國の憲政が立憲の大道に沿うて最初の帝國議會が開かれたこと、並に日本の倫理道徳の大本を御示しになつた教育勅語御渙發など我が國歴史上忘れんとして忘れ得ない大事實が同年に於て目ざましからなる記念の事業として迎へられることは、本紙元旦號の紙上でも紹介してある通りだが、も一つ面白いことは、同年の二月に"新代復古"といふのが存在してそれが告發されてゐることである▲當時の江湖新聞に據ると、東京赤坂區臺町三丁目十九の小林與平氏は、曾て同地に新代復古講談事務所を設け多數の同盟者を結合なしたるを以て治安に妨害ありとて昨年（明治二十二年）六月十九日禁止の命を受けたるにも拘らず牛込區築地町に貰金を以て稱する集會所を設置し、名を吳國語學會に假り其の實新代復古講談に關する事務をなし、私かに集會したるもので牛込警察署の告發により其筋で十分取調の上で昨十日東京輕罪裁判所に於て被告小林與平氏を集會條例第十五條に違犯するものとして罰金二十圓に處する旨を言渡された――とある▲集會結社の自由が十分に保證されてゐない當時の事とて當局は斯樣な事にも探偵の眼を光らせたわけで、この"新代復古"なるものが假令小規模にしても存在して運動したといふ事は、皇紀二千六百年を今日に迎へてゐる吾々に取つては實に嬉しい文獻でなくてはならない

# 三國志（桃園の巻）
吉川英治作 矢野橋村畫

(99)

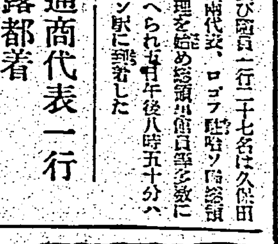

## 舞刀飛首（二）

百官の擾變が終つて、の声が殷の禁苑をゆるがすと共に御林軍（近衞兵）を指揮する袁紹は、

「さては、閹黨の首魁蹇碩を血まつりにあげん」

と、劍を拔いて宣言した。

そして自ら宮中を搜しまはつて蹇碩のすがたを見つけ、

「おのれつ」

と、何處までもと追ひかけた。

蹇碩はふるへ上つて、翠花に逃げまはつたが、度を失つて御苑の花壇の陰へ逃げこんでゐたところを、何者かに脇から槍で突き殺されてしまつた。

彼を突き殺したのは、同じ仲間の中常侍郭勝だともいはれてゐるし、そこらに迄、亂入してゐた一兵士だとも云はれてゐるが、孰にせよ、それすら分らない程、もう宮闕の内外は大混亂を呈して、人人の眼も血ばしり、氣も逆上つて居たにちがひなかつた。

袁紹は、更に駈つて何進の前へ行き、

「將軍、何で無言のままこの混亂を見てゐるんですか、時は今ですぞ。宮廷の禍、社稷の亂賊ども、十常侍の"奴"を一匹殘らず殺してしまはなければいけません。この機を逸したら、再び禍を醸むやうな日がやつて來ますぞ」

と、進言した。

「ウむ……むむ」

何進はうなづいて居た。けれど顔色は蒼白で、日頃の元氣も見えない。元來、小心な何進一時は憤怒に駆られて、この大事を敢て求めたが、一瞬のまに宮門の内外は此世ながらの修羅地獄と化し、自分を殺さうと謀つた蹇碩も殺されたと聞いたので、一時の怒りもさめて、むしろ自分の放けた火の果なく擴がりさうな光景に恐怖と戰慄を覺えてゐるらしい容子であつた。

その前に。

一方十常侍の面々は、

「蹇碩、大変」

と、狼狽して、張讓を初め、各各生きた心地もなく、內宮へ逃げこんで、何后の一族とばかり、何進の妹にして皇后の位置にある何后の階下にひざまづいて、百拝、憐愍を乞ふた。

「よい、よい、安心せい」

何后はすぐ、兄の何進を呼びにやつた。

そして何進を宥めた。

「私たち兄妹が、微賤の身から今日の富貴となつたのも、その始めは、十常侍たちの內官の推擧があつたからではありませんか」

何進は、妹にさう云はれると、むかし牛の屠殺をしてゐた頃の貧しい自分の姿が思ひ出された。

「なに、陳は、陳を殺さうと謀つた蹇碩の奴さへ誅戮すればいいのだ」

内宮を出ると、何進は、右往左往する味方や宮内官たちを、嘱望する氣で言つた。

「蹇碩は、すでに誅殺した。彼は我れを害せんとしたから斬つたのである。我れに害意なき者には、我れ又害意なし。安心して內れ！」

すると、それを聞いて、

「將軍、何をばかな事を云ふんですか」

と、袁紹は、血刀を持つたまま彼の前へ來て、その鈍怒を責めた。

「この大事を帝げながら、そんな手ぬるい宣言を將軍の口から發しては困ります。今にして、宦官の禍を除き、根を刈り盡して置かなければ、後日必ず後悔なさいますぞ」

「いや、さう云ふな。宮門の火の手が、洛陽一面の火の手になり、洛陽の火の手が、天下を燎原の火としてしまつたら取返しがつかんぢやないか」

何進の優柔不斷は、たうとう袁紹の言を容れなかつた。

# 南京での元旦

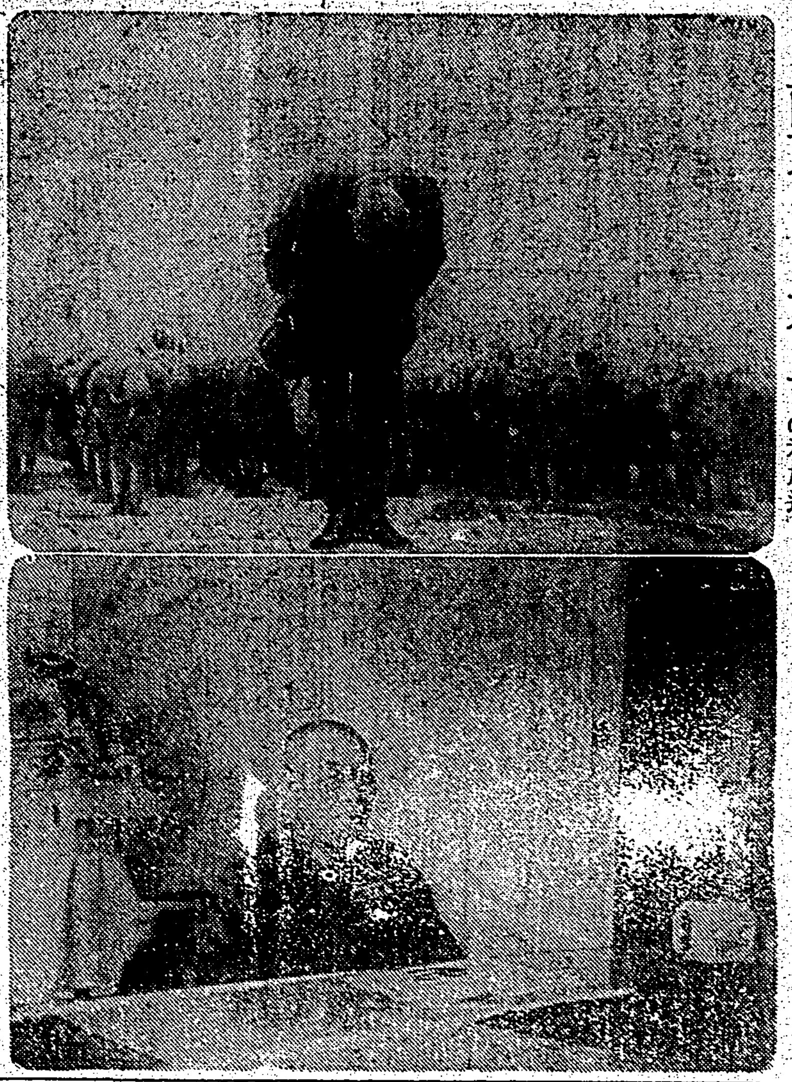

(上)西尾總司令官を始め皇軍の東方遙拜式(下)西尾總司令官の初放送

# 滿洲國皇帝御來朝を 我皇室にてお待兼ね

【新京電話】滿洲國皇帝陛下には紀元二千六百年の盛典式年に際し悠久燦たる我が皇室の御盛榮、四海無比の我が國體の精華を發揚せられて我が皇室に御敬意を表させ給ふ思召に依り、聞春の候再び御來訪あらせらるると承はるが日滿一德一心の關係具く國民に七年、兩國の情誼を愈々深めさせられつゝ日夜建國土強化に御精勵あらせらるる第一代皇帝陛下には我が肇國の式年に清選せられ御盛儀に深く決らせ給ふと承はる昭和十年御來訪の御砌には大正天皇出御の昭和十年四月二日神武天皇祭に皇帝には我が皇國の御待遇を欽仰せられ、通常禮裝に御威容を正させられて御乃廠上、東方神武天皇の御尊靈を御遙拜遊ばされたのであつたが、この度の御來訪に際しては伊勢神宮を始め橿原神宮畝傍山陵にも御參拜あらせられたき御內意の由である、先の御來訪に際しては朝野を挙げて奉迎申上げたが殊に我が皇室の御厚遇に深く御感銘あらせられて居られる由で畏き天皇、皇后兩陛下の御優渥なる御待遇を御追懷あらせられつゝ我が皇室の御鴻德、限りなき御誠意を御追想遊ばされ、大宮御所に御參內の砌には秩父宮殿下と御對面の御砌にて、皇太后陛下にも御同席遊ばされたが、御二方御揃ひにて御散步まで遊ばされた御和やかな御團欒で皇帝陛下には殷賞事ではあらせられたのであつた、又皇太后陛下には「今ここで御別れ致したらまた何時御會ひが出來て御一緒に御散步が出來ませうか」と仰せられたのに、皇帝は「今回は公式でありますが何れ非公式の訪問も出來ませうから、どうか何時までも何時までも御壯健で」と皇太后陛下には御介添遊ばした儘で其の御手を取らせられて陛下を仰ぎ感激遊ばされ、皇太后陛下には「拜朝、朝日の昇るのを見る毎に東天に向ひ兩陛下及び皇后陛下を偲び起しませう」と御語らひあらせられたのであつた、皇太后陛下には其の後皇帝の御事を御懷しく語らせられて居らせられますやうに」と御答へあらせられたのであつた

# 皇軍の占領で 平和郷に更生する南寧

【南寧にて岩村本社特派員】丹を迎へる南寧、蔣介石の牙城を他所に今南寧市内は皇軍の動きなき旋律下に目覺ましき復興を辿りつゝあるのだ、冬とはいへ南寧の空は春のやうに暖かである、河內、桂林を通じて奧地蔣介石に通ずる連絡補給路と西江と連絡する南寧の重要地點に位する南寧市は此の山脈地帯には珍らしく目を瞠る程よく拓けた南寧平野の眞中にあるのだ、見渡す限り廣漠たる大平野、それを距る悠々たる西江、此の河岸に續く南寧市街は城內と城外に分れ殊に一際の水路郭にもしたき風光明媚な都である、城內外は商店々として繁盛され二階、三階の商店が並び實に殷賑を極めてゐたらしく城外にはまた官廳、學校等が壯麗を誇つて武官を思はせる樣な所だ、渡東よりは同地まで五百粁餘の距離、行はれ南寧は戰火の中に惨めな戰場地を幾度に変へ一廢墟ともなりかけた地點であつた、平和の都、既に支那を幾分なりとも此の南寧が遂に蔣介石政權の強制で何も知らぬ民衆は

民衆は 貧困に哀れ

されてゐた、戰ひといふ戰爭の爲に幾らしく苦しまれつゝある、由來南寧は中國外部の地、又は省都の地とされ蔣介石政權の歩を支へてゐた、從つて此れが長期に絕えず殘虐な政策に喘ぎ民衆の生命の迫害は

自覺し

たのだ日本軍が南寧へ入城後新南寧住民は中國新政府の旗下に集まり新支那の建設を以て見え、その爲にも此の新しい生活に邁進してゐるのだ、日々寸暇も惜しまず、我々の軍はさうした明るい生活に邁進してゐるのだ、今日之を機にとかく南寧の平和は皇軍の恩恵と慈愛によるもので、今や蔣介石から支那民衆の心を奪つて居り北部の一角に於ける戰地の一角を取戻し心から皇軍を歡迎してゐる、かくて南寧の御來訪を皇軍の當地視察として更生するた

# 門松泥棒臺北市內を橫行

お正月の門松が新調に跡形もなく夜の間に消え失せたと北警察署に屆け出があり、同署ではこの風変りな泥棒を探査中三日夜午後十時頃臺北市宮前町で門松を盗んで來たヤラサと呼ばれる男を北署員が發見、警察取調べた結果右は市內建成町三丁目藤井某(四十)と云ひ市內を目白したが外に數十本も盜んで居り、これは建成町とも遊ぶ外は新木町するを始め壽町、日新町、宮前町の通り等を始め太平町の大通り沿ひの市內人家の門松を盜んで居たもので、四、五十本にも達したものとのこと

# 空巢狙ひに荒さる

臺北市東門町の台北高等校前の某方では家族連れで正月の三日から草山に遊びに出かけ五日午後歸宅して見ると留守の間に空巢ねらひが入り金と衣類約六十圓相當を盜まれて居るに驚いて早速所轄署に屆け出た

犯人は…物色中

# 臺日發聲ニュース

本社發聲ニュース映畫第一四〇號は六日夜より台北市內國際館、大世界、芳乃館の各館で上映される、內容は次の通り

△新春の高砂族△紀元二千六百年祝賀ニユース△新春の寒中水泳△汪精衛氏と邸々

# 米兵に我兵擊たる 誤解に基くものとして調査中

【北京五日同盟】五日午前十時頃北京公使館區附近で米國兵營附近で北京在住の米國兵がアメリカ兵舍內で日本兵に發砲し怪我をなした事件で北京日本軍司令部では目下調査中であるが事件の眞相は日本軍から見て誤解に基くものとして目下調査中であるため本件はアメリカ大使館に交涉中のものとして圓滿に解決するものと見られる

# 圓滿解決せん

【北京五日同盟】北京交民巷の被害者の日本兵をアメリカ兵舍內で同五日午前北京で起つたアメリカ兵が日本側より鄭重に謝罪したが本件は日本側としては相當に重大視しアメリカ側の誠意に期待してゐる

# 下村博士の講演放送

今夜六時十五分から

下村宏博士は昨年末より海南島を視察中であつたが五日午後六時台北に歸來、同博士は六日午後六時二十五分台北放送局のマイクを通じ「海南島より歸りて」と題し講演を放送する由

# 北署管內の傷害事件 四日間に七件

元旦から四日まで北署管內に傷害事件が七件もあつたが、主なるものは次の通りである
▲下奎府町一ノ九九廿誦林(三五)は一日午後零時半ごろ建成町一ノ八七一號附近方で洪阿錦ほか四名から新年の酒席上の口論の末......

# 海の勇者の陣中錄 上海事變記念日に第一卷を 戰歿者の英靈を顯彰

【東京四日發本社特電】今事變で護國の華と散つた海軍將士の忠烈を顯彰する爲め海軍省では支那事變陣中錄を編纂する事になり八月の上海事變記念日に第一卷を刊行すべく目下鋭意編纂を進めてゐる、この陣中錄は今事變に名譽の戰死を遂げた海軍士官はもとより兵員の末々に至るまで洩れなく集録するもので、故人の出生地、略歴、家族、美談、遺書、絕筆等を記錄する方針で第一回は昭和十二年八月九日大山大尉以下上海事變の發端となつて斃れた時から陸軍部隊の上陸迄まで陣地を死守した陸戰隊の英霊達、壯烈比類なき渡洋爆擊に於ける戰歿者を收める
豫定で、約二百名の英靈の名が記載される事になつてゐるが、昨年四月支那海軍各部から或は遺家族から報告に基き陸續く集められてゐる

# 建國祭に旗行列 臺北全市學童が參加

台北市教育會では紀元二千六百年建國祭を記念して建國祭當日全市學童を動員して旗行列及び奉祝式を舉行することに決定し本月中旬より各校毎に旗行列を行ふことになつてをり目下夫々準備に忙殺されてゐる

# 臺北市の青年團 十四日に查閱と大會

台北州では昨年來臺北市全管內青年團の查閱を行ひつゝあつたが台北市の青年團は本月十四日に午後一時から新公園に於て舉行される事となり之で州內青年團查閱は全部終了する豫定である、同日は右に先立ち七日午後一時から當日そのままの服裝で豫行演習を行ふ臺北安全協會各部會の豫定で各部會の會員の總動員を以て之に對し、之を歡迎する外、前年度に引續き各種の消防關係の豫行を行ふ事となつた、各種の團體の人達が參加する筈である

# 基隆の出初式

【基隆電話】新春の恆例を飾る基隆消防組出初式は五日午前九時三十分から公會堂前廣場に於て川村知事、有田警務部長、ほか來賓多數參列、知事の閱兵、續いて以下組員七十四名出場のもとに奉行、先づ國旗掲揚、宮城遙拜をなし、主祇組長の式辭、知事の訓示の後、演習に移り喞筒、梯子乘り等の妙技を見せ、分列式に移り、十時四十分解散したが、この日は朝から晴天に恵まれ多數の見物人が集つて賑はつた

# 東港青人會正式

東港の西本願寺では恆例に依り一月九日より十六日まで報恩講を勤修するが之を機會に十三日夕には特に諸善を取行ふ

# 萬華地區出征軍人後援會の解散式

今次事變勃發と共に萬華地區内の有志が合議して組織した萬華地區出征軍人後援會は遂の使命を果したので之を解散する事となり、右に關する披露を兼ねて出征軍人遺家族の慰安會を十四日午後一時から大正館にて開く

# 戰歿勇士遺族に賞賜品傳達

【基隆電話】基隆市役所では六日午前十時市公會堂で左記戰歿勇士遺族に對し賞賜物件傳達式を舉行した
基隆市曙町三ノ二八 故步兵上等兵 渋谷正夫氏 妻 イマ

# 金百萬圓を下賜 紀元二千六百年奉祝會へ

【東京五日發同盟】皇紀二千六百年を迎へ國を擧げて數數の奉祝記念事業が計畫されてゐるが、畏き邊りではこの奉祝記念事業御助成の有難き思召を以て紀元二千六百年奉祝會へ金百萬圓下賜の御沙汰があつた

# 白衣の勇士歸還

【基隆電話】南支戰線で負傷せる白衣の勇士一部が五日未明基隆入港の便船で歸還陸軍病院に向つた

# 中支に華と散る 渡邊軍醫少尉(高雄出身)の戰死

【高雄電話】高雄市堀江町四ノ五渡邊四郎氏の長男平吉氏は昭和十二年秋陸軍軍醫少尉として勇躍出征上海、南京、徐州等各地で奮戰して居たが後に過日(月日不詳)中支戰線で名譽の戰死を遂げた旨三日夜原隊から堀江町の自宅に公報があつた、同氏は田中部隊に所屬して二年餘に亙り第一線で活躍して居たもので嚴父四郎氏は次の如く語つた
平吉は南京、徐州入城も出來たのであり戰死は本人にとつて本望でせう、公報のあつた前日戰地から便りがありましたが帽章を送ると書いて居ました

# 百七十五師大殲滅戰 從軍日記(一)

○○にて 岩村特派員

本年頭尾を飾る、敵百七十五師の大殲滅戰！殊に渡邊、山口諸部隊の奮戰は去る二日以來稀に激戰する敵百七十五師並に第十九師を一擧に殲滅すべく、去る三日一齊に行動を開始した記者は曾つて出征中警してゐた嘗しい泊部隊に從して第一線を驅け廻つて二年有半生死を共にして來た泊部隊長、外野部隊長の戰友達と今日はペンを執つて一身を全ふし殘るの危險を冒しつゝ此の生々しい記錄を綴者に報ずるのだ、連續九日間に亙る文字通りの大殲滅戰、それは武勳に輝く攻略戰よりも或は寡分的戰鬪に於ては遥かに勝るものであると給はされる、以下第一日より身經記、詳細報道しよう

第一日(十二月廿日晴天)

命令は下つた！敵百七十五師並に第十九師の防禦する泊部隊に奪取の主力作戰に參加した記者はこの午○○を出發、部隊長以下の勇士達、熾烈な攻擊に臨み、凡ゆる苦難に耐ひつゝ殘敵を掃蕩しつゝ前進作業に努め乍ら進む○○の高嶺を踏んで山又山をくつ○○○に向つて進撃する、午前十一時半午前頃到着、此処までは先づ敵兵も見當らぬ、事士達も大休止をなして今晚の夕食に明日の朝食を準備する、此處迄は行進は苦しいが、寸暇も惜しんで何時でも出來るだけ食分を詰め込んで賣りつて歩くのだ、何時如何なる敵に遭遇して戰はねばならず、一日でも二日でも食べ続けぬことがあるからである

敵がへつては腹は出来ぬ戰ひへあれば敵食物は戰でもあれば結構だ、さあ糧は出來た矢でも鐵砲でも持つて來いといふ處！牛山部隊正の敵情はチエツコ隊を有する百七十五師の約百名といふ、何これしきの支那軍一擧に粉碎すべしと直ちに泊部隊は此の敵の攻擊開始、時に午後零時十分、秋晴れの陽空しは好に零十五四散、一寸進んでも狹なく位置で先づ山口部隊が右第一線、山根部隊が左第一線、より此の牛尾陣地を狙撃に猛攻擊ふ敵は西北よりグツト下迴して一擧に漢陣せんとするの作戰だ、泊部隊長の命令一下驀進、軍を一泊部隊長の命令一下に遠ひに進撃する、敵ともつかぬ敵を赤軍兵を出さくる、敵はかつかせず前を出ちまくる、敵は敵目なの正面陣地に四百米

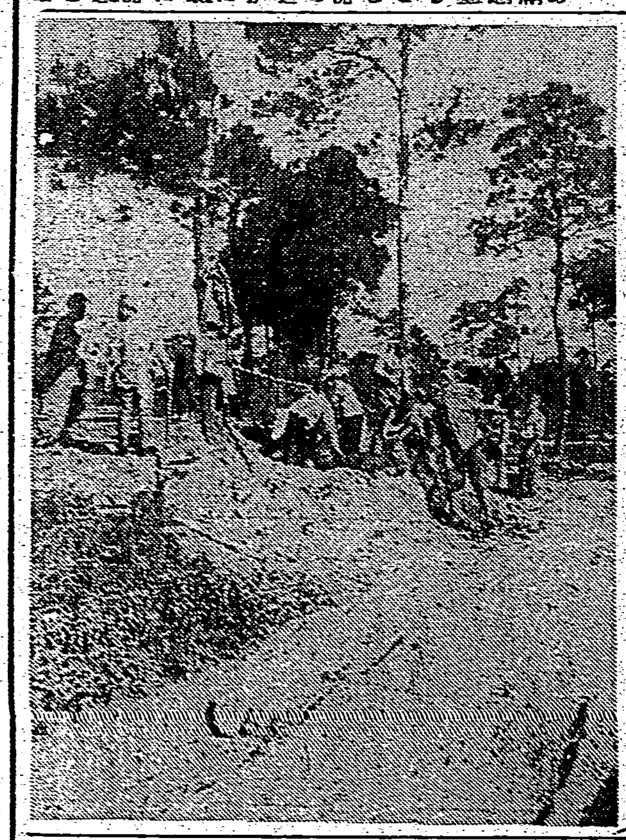

陣地を爆擊して雪崩を打つて攻擊に來る、ピユービユーー、ダダーダー、彼我の銃聲は山野に轟して物凄い、猛烈鐵砲の○彈が飛び交び彈を立ててドカンードカンと破裂地に炸裂する、パツー砂煙と共に敵兵が銃を持つた儘仰天し、跳れ飛ばされる、プスー、意外の處から敵が狙擊してゐる、思はず頭を下げる、何んと弾はとうに飛び越した後だ、意外に、意外だ、一時間一時間戰は好に、酣だ、之を見た山口部隊長は手兵を率ゐて敵の右翼○○高地を占據し更に敵陣地をして突擊敵の背後に迫り一擧に擊滅目がけて猛擊を加へて突擊だ、ウオーウオー正義の突擊に喊聲の怒號を挙げてる敵は山口部隊の奇襲突擊に數倒突擊、なす處を知らず狼狽の中をあちらこちらと狙ふてゐる、バタ〱とヨイ〱と各所で敵をい射した矢いで突きまくる文字通りの白兵戰だ◇……◇僅かに脫口を逃れた敵兵は山口部隊の奮戰に敗走するのだ、それと見るや山口部隊長は此の敵を追つて擊つて頭上から擊ちまくる、又山根部隊は逸早く敵の左翼を迂回して擊退したが之れに敵は二百名も殘した此處に敵兵を殘して追ひ續いて大勝を刻々に收め敵陣地を占據の上更に初日に於て先づ敵の殘存させた五十、輕機五、小銃數十、機關銃三、小銃彈千○○、手榴彈二十三、小銃二〇その他であつた(寫眞は撃掛けられた○○陣地に猛擊を加へる部隊)(岩村特派員撮影)

木原市中の初寒稽古

木原市中では六日午前九時より新春行事の初寒稽古を行び更に十四、十五兩日は午前十時より後四時迄劍道大會を開催、剣道部は勿論、各種運動部員、保護者、父兄を招待し、餅つきを行ひ、大いに士氣を鼓舞すると共に教育振興の盛業を擧げるといふ


ルーブ白粉
爽やかな香り。明朗な色調。健康な鉄銃婦人の必需品です
白 42 73 水 50 73
全國百貨店 有名化粧品店藥店に有り。
東京・上野 ハリキン本舖


## 映畫と演藝

◆國際館 晝十二時上映
1リボンを結ぶ夫人 午後七時二〇分
2演 八時四〇分
3金語樓の海軍二等兵 九時四〇分

◆タイゲキ 晝十二時上映
1臺日ニュース 午後七時二〇分
2明治忍術判記 七時三〇分
3錢形捕物帖(後篇) 八時四〇分
4母は強し 十時三〇分

◆新世界館 晝一時上映
1世界の幸運 午後七時二〇分
2かひこパテーニュース 八時二六分
3おらが夫婦 八時四〇分
4荷本忍術道場 十時〇〇分

◆第二世界館 晝一時上映
1ステーブルフアイバー 午後七時二〇分
2國の強太ッペ 七時三五分
3五人の兄妹 八時三五分

◆大世界館 晝一時上映
1臺日パテーニュース 午後七時二〇分
2映畫月報(第十五號) 七時三〇分
3戀の一夜 七時四〇分
4牢獄の花嫁(解決篇) 九時二六分

◆芳乃館 晝一時上映
1臺日ニュース 午後七時二〇分
2大毎ニュース 七時三五分
3夢ならぬ戀(前篇) 七時五五分
4長崎遊園十郎 九時四〇分

◆榮座 夜一回
1爆笑陣一つ(三景)
2國の強太ッペ(四場)
3國の花嫁(四場)
4明治一代女(二場)
(五時廿分より十時四〇分迄)

## あすの天氣

臺北地方 今晚晴西の和風晴 明日北西の和風晴後曇
北部地方 北西の和風晴後曇
東部地方 北の和風晴一時雨
西部地方 北の和風晴後曇
南部地方 北の和風晴後曇
澎湖地方 北の和風晴後曇
概況 (六日)七七四粍の高氣壓はバイカル湖方面にあり南東に移動し七五四粍の低氣壓は朝鮮海峽にあり北東に進む低氣壓は內地の天氣は日本海岸が曇又は雪他は晴北海道樺太は晴又は雪朝鮮は晴沖繩方面は晴又は雨本島は北部が曇南部は晴臺北海上は西の和風南部海上は北東の和風晴海上は穩であります

## 今夜の放送

△六・〇〇運作放送 諸國(東京)(我と私の鉄後日記)高石政談判光花枝其他△合唱テアトルピッコロ合唱團伴奏(東京放送管絃樂團)△六・二五講演(臺北)「海南島より歸りて」法學博士下村宏△七・〇〇報道(臺北)『日支をつなぐ者』調崎清三△七・三〇國民歌謠(東京)一、奉祝國民歌「紀元二千六百年」二、紀元二千六百年頌歌詞內田榮一△七・四〇尺八(東京)(錄音)△七・五〇浪花節(大阪)今神の小松(京山幸枝若)八・三〇演藝物語(東京)「大陸」△八・五〇清元(東京)「道成寺」一〇時事解說(東京)『支那東冬季攻勢の情況に就いて』陸軍省情報部員陸軍步兵少佐秋山邦雄△九・四〇歌謠曲(臺北)東京の女性他四曲台北ラジオ・オーケストラ

## 定期航空

△內臺定期航空(上便)新高號は六日午前七時臺北發、乘客は福岡着總督府技手杉本氏(同)△(下便)大倉(商業)大倉氏、同高橋氏(同)石井氏(同)他三氏


## 臺日案內

書籍
古本買入！野田書房 臺北市本町一ノ一九八
新刊 海南島大地圖 一圓 臺北太平町三丁目 一九七〇番 (太平町)

醫院
性病科 永吉醫院
小林醫院 臺北大稻埕

內地土産
ジャボンと白柚 矢野商店 臺北市本町
桐田のポンカン 臺北市榮町
桐田の白柚とザボン

寫眞
寫眞機の御用命は先づ西尾へ 臺北市榮町

新型カメラ續々入荷 臺北市榮町二丁目
カメラ中古品高價買入

時計眼鏡
和田はメガネ專門 臺北市本町
メガネ專門日光堂 臺北市榮町

金融
電話 商品券 買入 旭屋支店

樂器
ヒアノオルガン 日本樂器

洋服
婦人服地 臺北市本町

ラヂオ器械
ラヂオ十ケ月月賦販賣 松田電氣商行

藥種商
喘息にワンカ 服んで直く效く
肺炎 特效薬アンチフロギスチン 臺北榮町 森田藥局
梅肉X丸 臺北市新起町
梅肉X 臺北榮町
淋病 新藥コクチーデ
淋病は板野淋藥で治る 基隆市 板野藥局

履物
履物品揃 池畑商店 西門市場

雜件
子供婦人 オーバ 新型 村井商行
特許商標 岸喜鑑 事務所
風味の良い 平戶の擂味噌
基隆名物 平戶のかまぼこ
新古日本刀賣買
佛壇神棚 臺北市新起町
家屋修理專門 臺北本町

やぜに トラシン 頭痛に！ 齒痛に！ (定價)二十五錢・五十錢 各藥店にあり

コロムビアレコード
流行歌 「紫染から」 松竹大船映畫主題歌
作詞 川口松太郎
ミス・コロムビア 霧島昇 二葉あき子
冬の空に暖かく流れるこのメロディ！
Columbia

「花ヨリグリコ」
「アリマシタ」

全國婦人大會 ミス・ワカナ・玉松一郎
あきれたぼういずの あきれた紙芝居
タイヘイレコード

KING キングレコード
新譜流行歌 ドカン！と大飛躍を示した
上海タンゴ 樋口靜雄・星野貞山くみ子
勇士とその妹 松島詩子
四季の夢
兒玉好雄

臺日ハイキングコース(臺北近郊篇) (定價金壹圓) 發行所 臺灣日日新報社商事課

伊豆椿香油 髮のお手入には良質の香油を！！ 伊豆椿本舖 大島椿 芳彩園

ライカマン ペン 斯界の最高標準品 滑りよく書きよい

机上の荒鷲 コンド帳簿 式超多級

ちり鍋もの…たらふく結構！そのあとに ノルモザン錠 胃痛・胸やけ・ゲップに 武田製藥

## 婦人と家庭

# 女性の美的構成

## ＊……時代の姿を描く……＊

（上）

醫學博士　保坂孝雄

いくら健康に溢れた男でなければ近代人に訴へる魅力がないとはいへ、ぼりにがつしりした骨組、赤銅色の焼けた肌の色、隆々たる筋肉、むしろ男性化を感じさせるスポーツウーマンからは、頁ーセットの女性魅力は出て來ないといふ人がある、といつて俄りになよなよした弱い神経の婦人もスポーツ好みの近代人には向かない

× ×

一體に徳川時代の浮世繪に現れた女性は、蒼白、消瘦、猫背などの病的なところが現れてゐて、これを顧ると近代女性美と比べて見ると雲泥の差がある、粧ひ風の吹き降りに連れの女は恥かしさうに顔は女性の細を右手で押へ、左手は袖口かすかに口元へ當てて眼元は男の方を優しく見やつてはゐるが、背中を少しこごめてゐる様子、それへ男が蛇の目の傘などから差しかけてやつてゐる版畫などから生れてくるその女性美は、粧ひといひ、肌の色といひ「病弱美」の範疇内に置いて、これを近代女性美の「健康美」と對立せしめ得る

だが健康を基調としたスポーツ女性が、隆々たる筋肉、不足の思ふまるやうな筋肉の畫面に一種の肥にして奇怪な形相が物々しく、例へばテープを切らんとする時のオリムピックの畫面を見ると、私はむしろ断末魔の苦悶を聯想するものがある

× ×

私は女性から發散して來る性的の物を三つ數へ得ると思ふ、即ち

A　女性美
B　女性魅力
C　女性追力

である

この三者は一者一體となつて男性に訴へることもあれば、一者一體、或は一箇獨立してゐることもある

× ×

女性美といつても、男の眺めるそれと、女の眺めるそれとは全然相違つてゐる。女性が女性美をみる時は繊細なそれであるが男性の心を捉へるそれは、女性美だけではなくて、女性の魅力が多分に含まれてゐることを知らなくてはならぬ、クララ・ボウもイツトがなくてはその女性美を男性に訴へる價値がない

端然と坐つてゐる女性から受ける感じよりも、少し足をくづして坐つてゐる女性からは、何かしら女性美がにじみ出て來ると男がいつたならば、女性の魅力が男の心へ少し浸み込んだのである

言ふことを聞かない美しい腰元を力の下に切り捨てんといきり立つた殿様の、振り上げた太刀の手許が、瞬くも鈍つて切り下せないで居るのは、見下した合掌の女の首筋の白い襟足から立ちのぼる一脈未練の蠱惑からである

# 牡蠣の食べ頃

## 榮養の高い調理法

カキの榮養が非常に高いといふことはどなたも御承知のところで試験的強壮剤にカキが効くとか、神経衰弱の人にカキが精がつくなど云はれ、昔はまた精力増進剤として朝鮮人参の代用にされたものです

普通の牛肉では冬は榮養價へて味も落ち榮養も減ずる時ですが、カキだけは反對で、秋の中頃から肥り始めて十二月から一月二月にかけて張りさけるばかりに肥満し、榮養もこの頃が一番に豊富になります、これは夏季産卵のための準備に榮養を貯へるためです、そこでカキの榮養の分析を簡單に試みてみませう

◇

まづ良質の蛋白と脂肪それから身體に精氣を與へるに必要なグリコーゲンが豊富に含まれてゐます、それから身體の發育に大切なビタミンA、腸炎とか皮膚病の豫防になるビタミンB、壊血病を防ぐに役立つビタミンC、不足すると脚氣症や貧血の原因となるところのビタミンDの四つがあり、さその他では石灰分の他に血液を作る鉄と銅とマンガンもあります

また貝類は一般に消化不良が缺点ですが、カキだけは消化吸收が非常によいものです

カキを選ぶには餘り大粒のものより手頃の丸々と肥つたのがよく白い肉の部分の多いものほど美味です、白い柔い腹部とその下のやや堅い筋肉のところが風味もよく榮養價も薬品的效果もある部分ですから、若し食べにくいと云ふ人は鉄でまわりのピロピロのところを切り捨てて食べるとよいのです

さて家庭で出來るおいしいカキ料理のうち、乙で味のよいのを三種お話しませう

△カキの鹽むし――カキを笊に入れたものを鹽水で洗ひ、鉄鍋で炊つてから柚子醤油をかけたもので酒の肴として結構なものです、まづカキを笊を振り動かしながら洗ひ、水氣を切つて鉄鍋を火にかけ、カキをその中に並べて煮汁と一緒に器に盛り柚子の絞汁に少量の醤油を加へたものをかけて供します

△カキ豆腐――カキ一合に豆腐三丁、煮出汁三合醤油一勺の割合で、カキは笊で振つてよく洗ひ、俎の上にのせて庖丁の刃で細かく叩いて置きます、別に卵を解いてその中へ煮出汁と醤油をいれて叩いたカキを混ぜて豆腐に入れてむします、むし上つたら戸引丼か普通の丼のやうな器に入れて葛餡をかけ山葵か生薑をそへて供します、なほ大きな丼でむしたものを匙ですくひ、それを皿に盛つて餡をかけて出してもよろしく茶碗に入れて茶碗むしのやうにしても、餡をかけてもよい、一寸茶碗むしのやうな乙なものです

△カキの柚子酢――カキは前のやうにしてよく洗ひ、水氣を切つた後、丼に入れて少量の酢で洗ひ、目笊にあげて二、三分間の後、小皿に盛り、柚子酢をかけて供します、酢は普通の二杯酢でもよろしいのですが、柚子か橙の酢を搾り込むと、酢がよく利いて風味が大変良くなります、好みによつて大根おろしを添へたり、刻し生薑か山葵をそへて頂くのです、生の牡蠣だといふ方は洗つたあとさつと熱湯をくぐらせてから前の順序でなさるとよいでせう

## 懐古趣味

日本髪風の洋髪

## 保温の要件

一、傳熱性小なる原料より製造せる被服地を用ふること、麻は傳熱性最も大、木棉人絹等之に次ぎ絹は最も少である

二、空氣を多量に含んでゐる被服地を内部に用ふること、厚さ厚く重感軽く彈力ある地質は空氣を含むことが多いネル・ラシヤ毛布の如き毛羽を起したるもの、メリヤス、編み物の如き組織のものはこの意味で保温性が大である

三、被服の外側はなるべく空氣の流通の少ない材料を組合せ用ふること、内部の温かい空氣が外へ出ず、外の寒い空氣が内へ入らぬために必要である

# 乳兒と全乳

## 與へては悪い理由

乳兒に全乳を用ひないのが普通になつてゐますが、これは我國小兒科醫が實驗と経驗とに基いて、全乳を以て育てることは甚だ危險であると見てゐるためであります

その主なる學問的理由としては

一、全乳は薄めた牛乳よりも胃に滞留してゐる時間の永いこと

二、全乳のみでは一日の牛乳が餘り多過ぎること

三、全乳を少量に止めようとすると水分が不足し、體温調節及び發育に影響を來す興れがあること

等があげられてゐます。右三点をも少し詳しく説明しますと

一、牛乳の濃さと胃中の滞留時間には密接な關係があります。

| | |
|---|---|
| 人乳 | 三時間八分 |
| 三分の二牛乳 | 三時間十分 |
| 全乳 | 三時間四十八分 |

これによつてみると、胃から腸に最も早く行つてしまふものはやはり母乳であつて、その次は薄めた牛乳、全乳はかなり遅れてゐます。この点から見ても全乳は不適當であると思ひます。

二、牛乳の量から考へると、乳兒に對し一日量どれだけの量を與へるかに就いては、今日未だ統一された標準がないのでありますが乳兒の體重の十分の一瓩以下を最大限度として不足分を含む炭水化物の重湯類で補給することが主張されてゐます。一例を述べますと體重五キロの乳兒に對しては、牛乳一日五百グラム以下とする。ドイツ小兒科の元老チエルニー教授は一日四百グラム以下を與ふべからずとし、わが國でも、七百を限度とするに賛成者が多いのです。

三、乳兒は成人よりも水分を多く要します。前申した様に、胃に滞留する時間が稀釋された牛乳よりも長時間を要する点と、全乳の一日の全量は體重の十分の一以下を可とする点と、水分を必要とする点を考慮して全乳を見合せ、機械的に稀釋牛乳を月齢に應じて使用する方が安全であるといふことに一致しをるもののやうであります

要するに牛乳投與期間は二分の一牛乳の如き質の水分を含有する榮養品を以てその必需カロリーを補給することが安全であると信ぜられます。

## 主婦ノート

○コーヒーや紅茶茶碗の時でも底に當る部分に敷く平なのを好みの色や形にあんでおくと卓で汚れず喜ばれる、勿論絲と色は淡色に耐へるものでありたい

○ガラス戸の曇りは火鉢の灰を少々布切れに包んだもので拭き、後を乾布で拭くときれいになる

○オリーヴ油はこれから荒れ止めに離せない化粧料だが皮膚の弱い人には、かぶれる傾向もある、さういふ人は純良なコールドクリームか、それでもいけない時には、純粋の椿油を用ひれば絶對にかぶれない

○臺所の台に注意

臺所の台の高さに無関心であつてはならぬ、能率的な台の高さは一寸五分の下駄をはいた人の扱ふ臺の台の高さは次の寸法が最もよいとされてゐます

| | | |
|---|---|---|
| 身長 | 四尺五寸乃至四尺八寸の方 | 一尺三、四寸 |
| 同 | 四尺八寸乃至五尺の方 | 一尺四、五寸 |
| 同 | 五尺乃至五尺三寸の方 | 一尺五、六寸 |

その他、臺所に目盛をつけて無駄な水や石鹸を節約すること、排水孔を設け、洗濯機を全員で留めるなどの工夫は、主婦の努力を省くもの


NZ-9J

活力の源泉！抵抗力の強化と虚弱体の恢復

榮養は活力の源泉であります。榮養素の補給が充分でないと。身體の抵抗力が弱つて來て。ちよつとした無理にも體を害し易い許りでなく。殊に恐るべきは國民保健の大敵たる肺結核に附込むべき隙を與へることであります。
だから轉ばぬ先の杖。まづ優秀な強壯劑で身體の抵抗力を強化し。虚弱體を恢復して病氣を未然に防止するのが保健上最も賢明な方法であります。
世界的強壯劑ネオトン（NEOTONE）は諸種榮養素の適量及び諸有效藥物を含有する爲にこれが服用は身體諸器官の機能を旺盛にして食慾を增進し。虚弱を恢復して體重を增加し。抵抗力を强化して病原體の侵入を防止する作用があります。故に本劑は醫界諸先生は勿論。御使用の諸賢から活力の源泉として其の眞價を認められてゐます。

（本劑の信用に就いては醫師諸先生に御訊き下さい）

效果　本位

適應症
呼吸器疾患・神經衰弱
貧血症・腺病質・食慾不振・產前產後・榮養障碍・病後回復期等

包裝
小瓶・中瓶・大瓶

（全島有名藥房販賣）

世界的強壯劑　ネオトン

發賣　柳韓洋行
京城・大連・米國紐育・臺北・天津

HK.39
本舗大阪　共進石鹸株式會社

牛乳石鹸

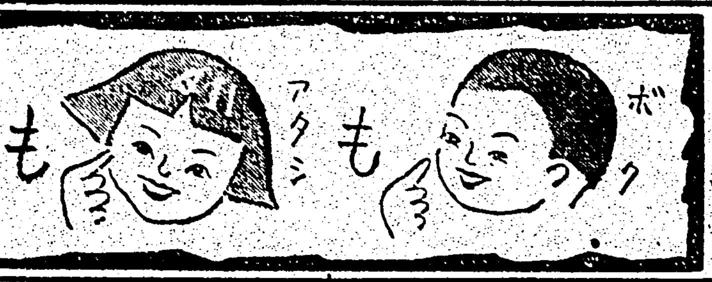




武田製藥

痔核・脫肛
肛門裂傷
痔出血に

ボラギノールは米邦產植物の脂肪を主成分とせる最新の痔疾治療劑にして、先づ患部の鎭痛止血と同時に創面を治し、漸次肉組織を緊縮せしめて治癒の機轉に向はしむ。

大内痔疾患には坐劑、クリームを外痔疾患には軟膏を用ふ

| | | | |
|---|---|---|---|
| 坐藥 | 二十錠 | 五十錠 | 二圓十 |
| 軟膏 | 二十瓦 | 五十瓦 | 二圓廿 |
| クリーム | 二十瓦 | 一圓 | 二圓 |

ボラギノール

發賣元　株式會社　武田長兵衛商店　大阪市道修町

40(1)26



651

へ九劑の ヘブリン丸

かぜ引いた時
ねつの出た時……
さつそく
お役に立ちます

廿錢ヨリ



モルヒネ慢性中毒に
福モナール

耐へ難き禁斷症狀の苦痛を緩解し生成せられたる異狀物質の排出を促す、從つて常用麻醉藥の慾求を減じ他方中毒に原因せる隨伴症狀を好轉せしめ、以て其の中毒症狀を治癒せしむ（未使用者公試用）（注射附各種）

・適應症・
モルヒネ並に同類似麻醉藥慢性中毒症

製造元　奉天　滿洲醫化學研究所
發賣元　武田長兵衛商店　大阪市東區道修町



頑固なぜんそくにもせきにも

アスモンこそは喘咳藥劑の到底追求する能はざる綜合的作用を發揮し、喘息並に頑固な咳嗽をよく鎭靜せしむると同時に强大なる祛痰作用を以つて呼吸困難を緩解せしむ

包裝　五〇錠入　一・〇五
　　　百錠入　一・八〇
注射　劑　　未

アスモン錠

製造元　奉天滿洲醫化學研究所
發賣元　武田長兵衛商店　大阪市東區道修町



濕布に

感冒、肺炎
中耳炎、百日咳
神經痛、ロイマチス
打撲痛、捻挫
齒痛、火傷等

右は孰れもエキホスの好適症にしてエキホスを塗布すれば特有の鎭痛と保温の兩作用により速かに炎症を去り疼痛を輕減し熱を下降せしめ頗る爽快の感を與ふ。

結核性肋膜炎、腹膜炎、淋巴腺腫（瘰癧）等にはエキホス姉妹品たるグアヤコールエキホスの使用に依り效果一層顯著なり。

右兩品共に用法簡便にして一回の塗布よく長時間効力を持續す。

信用ある藥店はエキホスを販賣す

純國產品

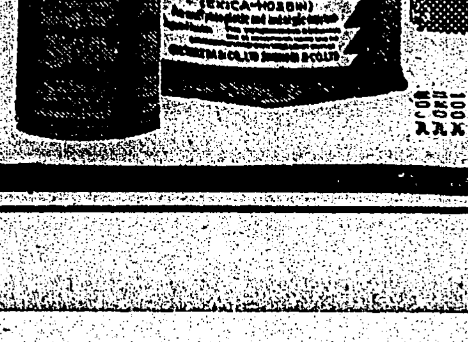


包裝　エキホス　一五〇瓦　二五〇瓦　五〇〇瓦　一瓩
包裝　グアヤコールエキホス　一〇〇瓦　二五〇瓦　五〇〇瓦

御注意
近時外觀、包裝等エキホスに類似せる製品多數あり。御購入の際は必ずエキホスと御指名を希ふ。

エキホス

發賣元　株式會社　武田長兵衛商店
　　　　株式會社　塩野義商店
製造元　二巴合名會社　大阪市東區道修町

A―307S

# 馬に乘る猿 (43)

石川達三作　伊東顯畫

春日遲々 (二)

[illegible]來になると現代公論社には紙屋や印刷屋が集金に來た。すると社長は例のアルバムやスクラップブツクをうやうやしく取り出し、

「まあ金は拂ふで、その代りちよつとこれを見てちようせ。どうです、美人でせう。この手紙はどうおやな。十九の娘でこれだけ書けるのはちよつと無えで。どうおやな一」と、得々として見せびらかすのであつた。

紙屋の番頭は面喰つて、

「どこの人ですか？」などと苦笑してゐた。

それから彼は久山直三にむかつて、

「今度の雜誌には僕が一頁だけ詩を書くですから、空けておいて下さい。何か綺麗なカットでも使つてのせるです」と言つた。

半日ばかり机にむかつて唸りながら煙草を喫ひ、ひどくまじめな顏で考へてゐたが、

「さあ出來た出來た。これを一頁にのせて下さい。」[illegible]

[illegible]立てながら、この詩にカットをつけて一頁に組み込んだ。

かういふ竹下郁平のやり方は、彼の無教養をさらけ出したものであつた。[illegible]

[illegible]

[illegible]「神山さん、これからぼちぼち[illegible]

「わたし良くわからないんですけど……」と、タイピストは[illegible]

[illegible]

春用けぶる酒名湖の
湖にうかべる船ひとつ
たそかれ近く風凪いで
乙女ごころや如何ならむ。

君がたよりを待ち佗びて
飲む盃も苦きかな
淚にぬるるわが心
ふみ子このごろどうしてる。

「どうです、うまいでせう」と[illegible]平は少し得意さうに笑つた。すると井野重吉が同じやうに笑ひ、[illegible]尾文治が、

「社長さんうまいですなあ、さういふ[illegible]技が有つたですか。飲む盃も苦きかなといふところがええですな」と言つた。

しかし久山直三にして見れば、たとひ月給を減らされても褒められたものではなかつた。[illegible]に淚にぬるるわが心とはどこを押したらかういふ音が出るのかと、呆然としてしまつた。更にふみ子このごろどうしてるに至つては笑はんと欲しても能はず、改めて社長とはかかる人物であつたかと[illegible]であつた。久山は少なからず[illegible]

# 春風花香

## 現代支那の文人生活

(一)

[illegible]

(二)

[illegible]

(三)

[illegible]

## 本社主催　將棋高段者對抗戰

記録へ七段　溝呂木光治　▲五段　加藤治郎

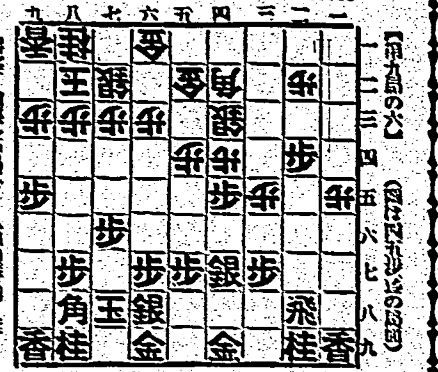

【第九局の六】（圖は四六歩迄の局面）

△五五歩(四分)　▲三六歩(九分)
△同　歩(一)　▲同飛(一)
△六四角(二分)　▲四四歩(一分)
△同　銀(一)　▲二四銀(一分)
△四三歩(一分)　▲三六銀(六分)

# 加藤氏堅陣を布く

觀戰記　八段　金易二郎

[illegible]

木村名人講評

[illegible]

# 今週の映畫

## 半獄の花嫁

[illegible]

## 『白雪姫』の配給爭ひ

[illegible]

# 漫才諸藝大會

## 十日から五日間大世界館で

[illegible]

## 非一般用映畫更に廿五本

[illegible]

## 英空軍の鬼爆彈

[illegible]

## 栢熊君子女史六年振りで歸朝

[illegible]

## 台日柳壇

[illegible]

## 主婦之友（新年號）

[illegible]

# 商況（六日）

東京銀行實株　東京國債實物前場　東京短期前場　東京長期前場　東短取組喰合　橫濱生絲前場　大阪棉花前場　大阪長期前場　大阪短期前場　株式社債　金塊　銀塊　爲替　小麥　生絲　砂糖　棉花　神戸爲替　正金建値

[illegible]


# 高血壓
## 狹心症に！

恐るべき腦溢血を未然に防止するには、高血壓を自然的健康位に低下せしめると共に、眩暈、頭重、倦怠、耳鳴不眠等の自覺症狀を解消せしめることが肝要です。

デウカルチンは心臟、腎臟、血管など各臟器機能を正調化して血壓を低下せしめ、腦溢血、狹心症の危險を防止します。

# デウカルチン錠

100錠 1.50　300錠 4.00

大阪・東京　田邊商店

# 芯熱が取れる

今までの解熱劑に優さりノバポン錠は熱と痛みの原因である神經の中樞に直接、適切に作用しますから、芯から熱が下がると同時に、頭痛や咽喉痛なども快よく一掃されます。その上、胃障害の不安が全くありませんから、胃腸の弱つてゐる感冒の發熱時には最も理想的です。

かぜ氣味の時…すぐ！

感冒の流行る今、お手當は早めに害のない、効めの確かなノバポン錠で芯熱を下げ、痛みを和らげて、餘病の併發を防止されるよう

一二錠…四十錢　三六錠…一圓　一二〇錠…三圓

大阪・東京　田邊商店

臺灣日日新報
夕刊共二十頁
發行兼編輯人 佐々木
發行所 臺北市[illegible] 臺灣日日新報社

# 八日にも臨時閣議
## 各特別會計豫算を決定

【東京六日發同盟】六日の臨時閣議は午前十時二十五分より開かれ青木藏相より總額十六億餘萬円に達する昭和十五年度外地特別會計及び各種特別會計豫算案内容の說明を聽取し審議の上これを決定し[illegible]首相は支那新中央政權樹立問題につき昨五日興亞院會議で現地報告を基礎として協議の結果、完全なる意見の一致を見た、依つて本日午後一時より臨時閣議を開催したい旨を[illegible]報告に對する協議の[illegible]を行ひその結果場合によつては八日午後一時より臨時閣議を開催したい[illegible]「米、石炭、電力、肥料などの國民生活必需品については今後なほ全閣僚協力し[illegible]これが[illegible]のみならず[illegible]國民生活の安定に全力を集中せられたい」と要望し午前十一時二十分散會

## 新政權樹立に關する國是決定までの順序

【東京六日發同盟】支那新政權樹立に關する我方の基本事項が五日の興亞院會議において意見の一致を見るに至つたので六日の臨時閣議前、[illegible]首相よりこの旨を[illegible]し同日の閣議において首相は各閣僚に對し興亞院の如く[illegible]し、その[illegible]たので既定の方針に基き六日午後の興亞院會議に[illegible]した上閣議の重要性に鑑み八日に臨時閣議を開き右[illegible]決定することとなつたが、右臨時閣議前各閣僚の意嚮を求めてその[illegible]決定の上は直ちに御裁可を仰ぎ政府との會談を行ひ[illegible]明確を求めるに[illegible]一[illegible]すべき新政權に對する我が基本國是を決定し新たなる國際のスタートを切ることとなつた

# 各特別會計の概算

【東京六日發同盟】昭和十五年度外地及び各種特別會計豫算案は過般來大藏省と關係各省と折衝中であつたが五日[illegible]六日の臨時閣議に附議正式に決定された各會計の[illegible]は[illegible]

◇朝鮮總督府
◇臺灣總督府
◇關東局
◇樺太廳
◇南洋廳
◇帝國鐵道特別會計
◇通信事業特別會計

[illegible]

## 臨時軍事費追加豫算財源

【東京六日發同盟】第七十五議會に提出される臨時軍事費追加豫算は四十九億六千萬円で、これが財源には他の會計よりの繰入、公債金及び雜收入をもつて充てる計畫であるが、六日の臨時閣議において[illegible]

# 政府は悲觀せず
## 政黨の支援を求めん

【東京六日發同盟】衆議院各派有志代議士に依る反政府運動は年末より年始にかけて政局に重大な波紋を投じたが政府は現内閣成立の使命は事變處理に在り而して支那新政權樹立に對する我方の基本事項も決定し事變處理は近く畫期的進展を豫想せられるに至り政黨方面の情勢も有志代議士等のみは依然強硬なる反政府的態度を執りつつあるも政黨首腦部中民政黨幹部の如きは事變處理に就いて政府を支援し閣外に在つて協力を表明せる從來よりの態度を變更せず[illegible]

## 注目・首相の發言

【東京六日發同盟】六日の臨時閣議に[illegible]首相が生活必需品[illegible]

# 久邇宮朝融王殿下 御歸還遊ばさる
## 空の第一線に御活躍

【東京六日發同盟】大本營海軍報道部公表 久邇宮朝融王殿下には昨年十月初旬以來中支方面に於ける海軍航空部隊の幕僚として空の第一線に御活躍中の所、六日午後二時三十分飛行機にて羽田飛行場に御着陸御歸還遊ばされたり

【東京六日發同盟】六日午後中支戰線より御歸還遊ばされた海軍大佐久邇宮朝融王殿下は[illegible]昭和十二年十一月畏くも上海戰線に御出征あらせられ[illegible]

## 滿洲國皇帝陛下 御訪日の打合せ

【新京六日發同盟】關東軍吉岡少將、鹿兒島宮内府次長、荒井宮内府顧問、木田總務廳參事官は滿洲國皇帝陛下御訪日に關し日本側と打合せのため二十日間の豫定で來る九日北鮮經由東京に向ふこととなつた

# 殆ご提出案通り 決つた臺灣豫算
## 中島局長 昨日語る

議會の休會中を利し東京滯在の[illegible]ため五日歸任した中島財務局長は[illegible]臺灣豫算について次の如く語つた[illegible]

豫算の査定はこちらが粘つためであるが大藏省は夜通し元旦の明け方に至つてやつと概算が決つた、係りの者は全く[illegible]

[illegible]

# 潮州西方 冬季攻勢を潰滅
## 魯東地區匪團を粉碎
### 二日に亙り海鷲猛爆

【汕頭六日發同盟】冬季攻勢を呼號して潮州西方地區に蠢動せる[illegible]

## 山西の殲滅戰

【太原六日發同盟】去る三十一日より正月にかけて行はれた山西[illegible]

# 我が反撃作戰終局へ
## 廣東北方地區 輝かしき戰果

## 南支派遣軍報道部長談

【廣東六日發同盟】[illegible]

## 懸案の即時實行 中共が蔣に要求

[illegible]

## 企畫部 昇格の新陣容
### 部長の勅任實現

[illegible]
第一係(事務官一、技師一、囑七、技手四)
第二係(事務官一、理事官一、囑二、技手二)
第四係(書記官一、囑四)

## 英北支駐屯軍 司令官香港へ

【天津六日發同盟】イギリス北支駐屯軍は近く司令部を引揚げることとなり司令官ローリー少將は六日午前八時イギリス租界埠頭において殘存部隊を閱兵の後夫人幕僚數名とともに八時三十分發河口丸より香港に向つた

## 阿部首相と畑陸相會見

【東京六日發同盟】阿部首相は六日午前九時半首相官邸において畑陸相と會見[illegible]

## 同印兩教統一 ボース氏要望

【ボンベイ六日發同盟】[illegible]

## 樞府に御諮詢 漁業條約效力延長議定書

【東京六日發同盟】日ソ漁業條約效力延長に關する議定書は六日の[illegible]

## モロトフ外相を 松島公使訪問

【モスクワ六日發同盟】[illegible]

## 本紙面の刷新

臺灣日日新報[illegible]

## 人事

## 天無口

[illegible]

皆様のカメラに
オリエンタルフィルム
龍
パンX
クロームX
引伸には ブライト紙

先づ科學三雜誌の豫約申込を

雜誌の豫約販賣
光輝ある二千六百年を迎へて聖戰下體制に善應し節紙國策の目的に沿ふため小社は率先して發行各雜誌の書店賣殘り引取制度を全廢し二月号以後の雜誌は悉く『愛讀者が書店又は百貨店發行所へ予約申込みをせねばならぬ予約数だけ發行し從來の殘本返品を根絶する』革新販賣を断行することになりました各位に於かれても資材節約の國家的立場から此挙に極力御賛同賜はりますやう願上げます
株式會社誠文堂新光社 小川菊松

小學生の科學
先生方が揃つて推奬する健全な兒童雜誌！
二月號 一月八日發賣
內容の一部
紀元當時の日本人の生活…後藤守一
南極探檢物語…原田三夫
金屬代用品の話…伊藤亮
郷土開拓の恩人…宮城榮昌
冬の海…岡田喜一
宇宙見學…光川久
少年藥局…川端男勇
銅像物語…渡邊長男

子供の科學
中等學生の皆さんは是非本誌を御覽下さい
二月號 一月十二日發賣
航空讀本 山崎好雄 小森幸正
宇宙旅行
新爆擊機と最速戰鬪機…眞山武治
特輯 1 顯微鏡機設計圖青寫眞 2 アメリカ模型機 モークーペー設計圖…鈴木正五
探偵科學小說 綠の日章旗…木々高太郎
飛行機の軍艦新攻擊法…阿部信夫
磁性魚雷と磁性機雷…廣田正弘
興亞超快速列車…武田勇

科學畫報
二月號 一月十五日發賣
◇凍らない電池
◇わが青春
特輯 宇宙線…仁科芳雄
代用木炭製法
土から加里をとる法
北方海洋の自然を探る
わが北邊と大陸の動物
ツンドラの化學
アジア東北部の言語
略奪と日本文化

ご近所の書店へお申込下さい

後約販賣の雜誌
世界知識 二月號 十七日發賣
實際園藝 二月號 十九日發賣
無線と實驗 二月號 十九日發賣
商店界 二月號 十九日發賣
廣告界 二月號 十九日發賣

東京市神田區錦町一丁目
誠文堂新光社

## 社說

### 本島語の常用と禁止問題
### 記念の年に於ける心構へ

[illegible]

# 獨逸が嚴重抗議
## 英・佛・濠其他政府へ

[illegible]

## ゲ元帥
# 戰時經濟委員會の最高指導者に任命

【ロンドン四日發特約】[illegible]

# 伊が着々國内の對戰措置を強化

[illegible]

# 對英抗議全文
（米國務省發表）

【ワシントン五日發同盟】[illegible]

## ソ勃兩國間の通商交渉成立

【モスクワ五日發同盟】[illegible]

## ソ聯兵が脱走

【ニューヨーク四日發特約】[illegible]

## アフガニスタン國が軍事處置

【ローマ五日發特約】[illegible]

## 軍管區首腦部何れも留任

【モスクワ五日發同盟】[illegible]

## 對ソ國境防備線　ルーマニア强化

【ブカレスト五日發同盟】[illegible]

## 英船徴發強化内容

【ロンドン五日發同盟】[illegible]

# 二百萬を動員
## ソ聯が最初の總攻擊

【ローマ五日發特約】[illegible]

## ソ聯軍用車爆破

【ニューヨーク四日發特約】[illegible]

## ソ芬兩軍激戰展開

【ストックホルム發】[illegible]

# 新秩序建設の進路

## 外交對談會(3)

白鳥敏夫　三島康夫

三島氏　[illegible]

白鳥氏　[illegible]

對談中の白鳥氏(向って左)と三島氏


富士　二月號　定價六十五錢

大感激！　皇紀二千六百年記念特別讀物　元田永孚侍講　木村毅
戰場千鳥の曲　橋爪健　亡き戰友の屍に手向ける悲壯極りなき涙の尺八！
これこそ眞の日本人の姿だ!!　實話　聖戰の陰に　鈴木彦次郎
落語　くしやみ講談　三遊亭金馬
祖國日本の有難さ
戰地の慰問に　銃後の慰安に　トテモ面白いので愈こ大人氣
人氣花形の名案比べ傑作くらべ　富士漫畫大笑館
茨の半生　銀幕の名花　山田五十鈴物語　(岩田英文記)

讀切大傑作滿載
青春涙多し　春告ぐる嵐　川口松太郎
鶴亀武士道　白井喬二
死線の三時間　辻恭文
松葉繪日傘　大島伯鶴
魂の食糧品　海野十三
任侠一代　名月よしや組　海音寺潮五郎
二人作者　邦枝完二
早明ラグビー大決戰　瓜生健兒
燃える情熱　拓士の妻　竹田敏彦
岩に咲く花　小島政二郎
養子の口
愛國の魂　櫻の宴　山岡莊八
生命ある河　片岡鐵兵
世界は動いてゐる　丸山幹治
間諜秘話　セレベスお勝　大江專一
新版天下茶屋　吉川英治
將棋上達の秘訣　花田八段
②角界秘話　土俵生活二十年　大関鏡岩
③横綱を免許する司家とはどんな處か？
❹漫畫漫文國技館珍風景
❺誰も知りたい相撲物識いろ〳〵帖
▲ないものねだり　桂小文治
▲羽左衛門朗ばなし　岩田豐
▲舞台女優展望　原英晃
相撲大特輯　初春の名選
①横綱・大関先陣爭ひ　春場所評判記　大森義雄

# 輸送力の大擴充計畫
## 來年度に千七百七十萬圓計上さる

**交通局豫算**

[illegible]

# 米管犠牲者への補償委員會設置
## 一兩日中に委員を任命の筈

[illegible]

# 福大公司の陣容大刷新
## 第一線の入替斷行さる

[illegible]

# 國策的使命の達成に專心する
福大公司 藤山社長談

[illegible]

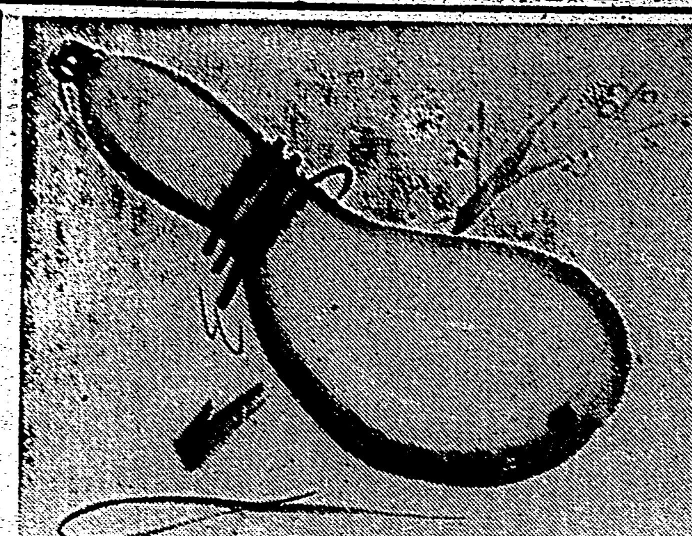

## 臺北製糖所の糖蜜タンク增設

[illegible]

## 日糖の異動
幹部社員の大入りと共に

[illegible]

## 日東化學拂込

[illegible]

| | |
|---|---|
| 當期利益金 | [illegible] |
| 前期繰越金 | [illegible] |
| 合計 | [illegible] |
| 內 法定積立金 | [illegible] |
| 別途積立金 | [illegible] |
| 重役賞與金 | [illegible] |
| 株主配當金(年八分) | [illegible] |
| 後期繰越金 | [illegible] |

## 東西南北

[illegible]

# 伊領東阿が綿絹製品を禁輸

**紐育砂糖軟弱** [illegible]

【ローマ五日發同盟】[illegible]

## 東光拂込徴收
一分增八分配當

[illegible]

## 局バス業績

[illegible]

## 基隆炭礦總會
八分配當可決

[illegible]

# "戰ひは之から" (上)
臺灣銀行頭取 水津彌吉

### 戰時統制

[illegible]

### 今戰時下

[illegible]

### 銀行預金

[illegible]

### 物價政策

[illegible]

### 輸出增大

[illegible]

### 本島經濟

[illegible]

【凸版は水津氏の筆】

# 內外商況欄 (六日)

### 米界雜觀

[illegible]

### 東京市中コール

[illegible]

### 日銀帳尻

[illegible]

### 《北濱展望》

[illegible]

### 財界・株界

[illegible]

### 株式

**兜町前場況**

新東百五 十圓同復

[illegible]

### 穀肥

神戸穀肥相場 / 大阪製粉・油 / 下關麥粉相場

[illegible]


## 三省堂新刊案內

日華両文 **汪兆銘言論集** 中山樵夫編譯 四六判二四〇頁 定價一・三〇 送九

新撰 **支那時文辭典** 長澤規矩也編 三五判上製三二〇頁 定價一・七〇 送六

**支那人との社交常識** 宮島吉敏・包翰華著 四六判一八八頁 定價・五〇 送三

**南支五省の現勢** 馬場鍬太郎・村上計二郎著 菊判上製五〇四頁 定價三・〇〇 送一四

**南支產業要覽** 東亞問題研究會編 四六判上製二二八頁 定價一・二〇 送六

| | |
|---|---|
| 滿洲國產業要覽 | 一・二〇 |
| 北支產業要覽 | 一・二〇 |
| 中支產業要覽 | 一・二〇 |
| シベリヤ產業要覽 | 一・二〇 |
| 蒙古要覽 | 一・二〇 |
| 世界資源要覽 | 一・二〇 |

改訂增補 **滿洲の地質及鑛產** 理博 遠藤隆次著 定價四・〇〇 送一四

東京市神田區神保町一 振替東京二三五五五 三省堂

## 博文館好評新刊 名作小說

昭和文壇一流作家の代表的傑作選集

★四六判上製・各卅三百頁以上★ ★定價各壹圓 送料各九錢★

**子は誰のもの** 竹田敏彦著 (四六判上製三三八頁)

**公園三人衆** 佐藤八郎著 (四六判上製三三〇頁)

**人形佐七捕物帖** 橫溝正史著 (四六判上製三六八頁)

幕末秘史 **鞍馬天狗** 大佛次郎著 (四六判上製三七四頁)

鞍馬天狗 **御用盜異聞** 大佛次郎著 (四六判上製四四四頁)

鞍馬天狗 **小鳥を飼ふ武士** 大佛次郎著 (四六判上製四〇四頁)

久生十蘭快著 **キャラコさん** ・長篇・ 裝幀一夫

新日本に颯爽として登場せる問題の新女性!! 數百萬の新青年男女の渇望久しき快著出づ

★四六判上製・五四四頁 定價貳圓 送料十四錢

博文館

## ルージル

淋疾 短期內服療法劑

急性 慢性 淋疾

淋疾性諸疾患 副睪丸炎・膀胱炎・腎盂炎・腎臟炎等 中耳炎・敗血症・創傷感染・產褥熱・癤・疔等に…

前記 諸疾患に對する化學療法劑=スルファミンが廣く賞用せらるるに到つたのは、その卓抜せる効果によることは勿論で、難治とせられた淋病治療に一新紀元を劃したによるものである。

純正スルフアミン劑ルジールは內服によりて優秀なる効果を擧げ、短時日にして分泌物並に淋菌を減少、消失せしめ、尿を清澄化し、速かに自覺的苦痛を緩解せしむ。然かも從來の如き色素製劑と異り、非色素性なるを以て皮膚・粘膜並に尿を著色せず。

ルジールは淋疾性諸疾患のみならず凡ゆる分野における化膿性疾患及び創傷感染大小手術の前後に應用して治療期間を短縮せしむることは各臨床醫家の實驗せらるる處である。

用量 [illegible]

價格 二〇錠 [illegible] 一〇〇錠 [illegible]

發賣元 武田長兵衞商店 大阪市道修町 / 小西新兵衞商店 東京市本町

# 激流 (66)

久生十蘭 作
伊勢良夫 畫

## 温室の中(一)

温室の中は、それとはつきり區別出來る一種の放縦状態に支配されてゐた。

午前十時には必らず閉める筈の換氣窓の扉が開け放したままになつてゐるし、室内の濕度を調節する水槽の水もすつかり無くなつてゐた。

花壇に敷いてある石灰殻に觸つて見ると、これもカラカラに乾き切つてゐる。

戸山冬彦は、思はず眉を顰めながら溫度計の傍へ行つて眺めて見ると、平常に比べて溫度が十度以上も下つてゐる。蘭のためには最も危險な狀態だつた。

冬彦は、狼狽てスチームの開閉器を閉め、水槽に水を出し、それから石灰殻に灑水しはじめた。

散水器を閉め忘れた硝子天窓から直射する日光が、花井の上に無[illegible]な斑點を灼んでゐて、ここでもキヤツとするやうな危險な狀態のまま放置されてゐた。

冬彦は、聞きつけてくるやうな物音を感じて強く舌打ちをすると急いで散水器を閉めて廻つた。

水槽に汲み込んだ水と石灰殻から蒸氣が立ちのぼり、硝子屋根の内側に小さな水玉を結びはじめた。

冬彦は、半巾で汗を拭ひながら研究室へ入つて「紅蜘、ナナ園」の傍へ行つて見た。

日數を見るまでもなく、蘭の花芽が發生してゐなければならぬ時期なのに、どの花もまだ低溫状態にある。これは開花の促進に必要なエーテルの噴霧を怠つてゐた證據だつた。

「久米の奴、いつたい、どうしたといふのだらう」

激しい言葉が口の先まで出かかつたが、さすがにそうはしなかつた。そのために助手の久米圭二に對する冬彦の憤は一層手のつけられないものになつた。

冬彦は陳列室の隅の籐椅子の中に沈み込んで、やりどころのない怒氣に悩んでゐた。

このやり方は、だらしがないといふだけではちようとすまされない。長い間この仕事に携つてゐた男の仕業だとは思はれないやうな惡性なもので、なにか自分に對する久米の敵意といふやうなものさへ感じさせた。

冬彦はいろいろと考へて見たが、何一つ思ひ當ることがなかつた。久米の神經を刺戟するやうなことをした覺えもないし、叱責した記憶もない。

それどころか、僕ばかりだが、久米に任せつ切りにしてゐた間の溫室に對する特別な手當といつたやうなものもやつてある。

「この仕事が嫌になつたとでもいふのか」

さういへば、どうでもなれといつた自棄的なものも感じられないでもない。

「しかし、久米に限つてこんなことをする筈はないのだが……」

九州の孤兒院から父の溫室番に拾ひあげられてからこの方七年の間、ちよつと比類のないほどこの仕事に熱中しつづけて來た久米が、どんな理由にせよ、突然にあれほどの熱意を失くするなどとは、到底考へられさへしないことだつた。

とすると、一體この陰險なやり方はどうしたといふのか。

花どもの呼吸づかひも聞えるやうなひつそりとした溫室の天井のあたりで、微な蝶の唸り声が聞える。

今度こそ、冬彦は本氣になつて蘭を人工交配して、世界中の植物學者に新種の發表をするといふ仕事に何より恐ろしいのは昆蟲に不隨意な花粉の媒介をされることだつた。

何年もかかつて二つの系統の間だけで交配を重ねるこの骨の折れる仕事は、溫室の中へ紛れ込んだたつた一匹の蝶のために水泡に歸してしまふ。

溫室の入口を二重の網戸にし、空氣の調節窓を明ける前に花に一つ一つ薄紗の袋をかけ、念のために陳列室の扉を閉ざしてしまふのも、つまり、その危險を防ぐためだつた。

冬彦は、捕蟲網を取りあげると、獵犬のやうに蝶のゐる方へ突進して行つた。

# ラヂオ

**朝** 【七・一〇】朝の挨拶、ラヂオ體操、今週の指導—臺北第一師範附屬小學校訓導[illegible]、朝の音樂(レコード)管絃樂

【八・〇〇】ニュース

【八・一〇】園藝カレンダー(臺北)今年の庭園の設計…[illegible]

…東武館 五、敬賀曲 一、(イ)御代の壽(ロ)日本の寶(ハ)寶船の歌…[illegible] 二、(イ)[illegible](ロ)[illegible](ハ)[illegible] 三、[illegible]小唄…[illegible]

【八・四〇】家庭料理獻立(臺北靜修女學校教諭[illegible])一、雜煮[illegible] 二、[illegible]

【九・二五】內臺定期航路及遞信列車時刻のおしらせ

【九・三〇】子供の時間—お正月のわらべうた(仙臺)お手玉唄、他…[illegible]

【一〇・〇〇】週間を顧みて(東京)

【一〇・四〇】趣味講演(東京)

【一一・五〇】海外經濟 市況

【一一・五九】正午の時報(東京)內臺定期航路及遞信列車時刻

【〇・一〇】ラヂオ風景(臺北)[illegible]

【〇・四〇】ニュース

【一・〇〇】寄席[illegible]中繼

**夜** 【六・〇〇】子供の時間(東京)[illegible]

【六・二五】講演(京都)

【七・〇〇】[illegible]

【七・二〇】ニュース

【七・三〇】童謡組曲(大阪)

【七・五〇】[illegible](東京)

【八・二〇】[illegible](東京)

【八・五〇】[illegible](東京)

【九・二〇】[illegible]

【九・四〇】ヴアイオリン獨奏(東京)[illegible]

【一一・〇五】[illegible]ニュース

【一一・二〇】北部ニュース

【一一・五〇】[illegible]ニュース

### 趣味講演(東京 一〇・四〇) 結城素明

◇國史を描いた無名の畫家

國史を描いた無名の畫家[illegible]、文化七年江戸[illegible]に生れ、[illegible]。[illegible]國史に精通してゐたと傳へられ[illegible]、大阪夏の陣に終つてゐる、この外[illegible]、目出度い紀元二千六百年の新春に國史の大精神を、[illegible]した無名の畫家を掘り起し、之を追想したいと思ふ。

### 講演(京都 六・二五) 文學博士 高田保馬

◇日本産業經濟の特質 氏は京都帝大教授

日本の産業經濟は強き政治の力の下に發達したとみる事に特徴がある、明治政府は國家の危に應ずる爲に極力産業を保護助長してその結果ヨーロツパが數百年を要した事を數十年でなし遂げたと云はれる、昭和に於ては重要の一階段、工業の段階に入りこんだ此の結果次の如き狀態が實現されてゐる

一、西洋の技術を取り入れながら賃金が低廉なる事

二、中、小の商工業が優位をしめる事

これ等の事情は相俟つて日本の産業を後進國でありながら先進國を壓迫し得る地位においたと思はれる、此の強味は日滿支のブロツクによつて原料を確保し市場を獲得する事の自由によつて強められると思ふ、次に産業の方面に於ては米作の爲に諸外國の持ち得ない食糧持久の強みを持ち國防の上に一つの強みを加へてゐると思ふ、又これ等の特點は産業の發展資本の增加につれて稍々もすればそこな[illegible]

### 童謡組曲(大阪 七・三〇) 尾村まさ子外

**一、子供華祝歌**

[illegible]、今年は二千六百年、みんなで[illegible]申しませう

遠い祖先の神さまがお拓きなされた大日本海山潟く美はしく、榮える御代のうれしさをみんなお祝ひ申しませう

**二、鶯のニュース**

ホホホケキヨのうぐひすは、春のニユースを持つてきた。青い山から海邊からホホホケキヨとないてきた

ホホホケキヨのうぐひすは、青いマントのアナウンサー、梅が一輪さきました。すみれもさいたと知らせます

**三、椿の花屋さん**

ほろほろ椿の花が散る椿の花屋を始めませう。皆さんお花はいかがです。ヘイハイお花を買ひませう

お人形さんの絵日傘に、可愛いい小鳥の絵屋に、眞赤な椿はいかがです。ヘイハイお花を下さいな

**四、凧あげ競爭**

凧吹け〳〵凧あげ競爭、今日はうれしいお正月支那の子供滿洲の子供みんなで揃つて凧あげよう

あがれよ〳〵日本の繪凧、高い青空ひらひらと支那の繪凧滿洲の繪凧揃つてあがるぞうれしいな

**五、タンポポ公園**

きんのお日さまあたたかく、土手にタンポポさいてゐる(タンポポんここへいらつしやい兵隊ガルタをいたしませう)

きんのタンポポちらちらと人形のお國へきたやうに明るい、花のお[illegible](一六、七、八[illegible])


# 淋病

## 三日の內服で

前例なき最進歩
混合化學療法の發明
服用翌日止痛・治癒へ

淋病化學療法がやつと一般に普及した現在では、發見當時の單一劑は早陳腐になり、日に日に改善され現今では、各種淋病化學療法と相俟つて特效淋病劑が發見され、男性女性の淋病は文字通り短期根治時代であります。

驚異的な調合 黃と青とをまぜると緑色になりますが、その割合(配合率)によつて千差萬別の緑色になります。[illegible]、目もさめる様な緑色を作るには、黃と青との割合は只一つで、この割合こそ各々が求める緑色を作る唯一の手懸り[illegible]不變な不動の原則であります。

唯一の原則を發見 この不動の原則をその儘淋病化學療法に應用し、唯一の割合(黄金的配合)を苦心研究發見して世界的發表の治淋劑効果を遙かに凌ぐ高級治淋劑の出來るのが、現に[illegible]高級多元性淋病化學療法劑『內服ケンゴール』であります。

驚異的な淋菌殺滅力 本劑は服用後急速に血液中に交流して如何なる微細部に潜在する淋菌にも確實に直接的な殺菌作用を、持續的に體內で發生させ、淋菌を撲滅して再發せしめないのが特長であります。

急性は一クール治癒 激しい急性時にも服用翌日早くも排膿止まり、尿は清水の透明さになるのに及五日と云ふ驚くべき劇的効果です。慢性病狀長年の症状も一クール以上で完全に苦惱の解決が出來ます。

服用法は嚴守のこと 本劑は獨特の服用法で藥効を確實にします 即ち一日三回毎食事前後、一回6錠宛一日18錠を必ず三日間續けて服用し、あと四日間休みます。これを一クールとし、これで殆ど分泌物がとれ、尿が清水の様になつても一又は二クールで追撃するのが最も安全です。

副作用は全くない 本劑は斷じて胃腸障害に不快な副作用のないのが特長です。

淋病 最高多元性 化學療法劑

內服 ケンゴール

適應症 急性・慢性淋疾 女子淋疾 膀胱炎 副睾丸炎 淋毒性關節炎 腎盂炎 化膿性諸疾患

日本 日台 證明 [illegible]

注意 全國有名藥店ニアリ 合名社カゲンゴール特許(發賣)本劑ノ化學的生ジ(他)[illegible]ラーメ[illegible]ケンゴール[illegible]

口 54錠1クール1.50 108錠2クール2.80 216錠4クール5.30 病院大箱用500錠12円

東京市芝區新町十三番地 總發賣元 合資會社 河原商店 電話[illegible] 振替東京[illegible]

LKB—10B



# 根氣をつくる

六十醫學博士 御推奨

仕事が忙しくなると、身体の疲れは益々激しくなります。根氣疲れしては駄目です。赤玉ポートワインをお飲み下さい。これは疲勞を恢復し新しい元氣を得る爲には絶好の飲物です。これのもつ甘味は葡萄糖・果糖と云ふ優れた榮養素で、飲めばそのまゝ精力となるものですから、体力を増加し、激しい仕事にも疲れない根氣をつくります

# 赤玉ポートワイン



# 肌アレ知らずで‥
## 御炊事・御洗濯も樂しく

### 皮膚の榮養に！

荒れてゐる本來の健康肌を一番美しくひき出す榮養クリーム……肌アレ期の今こそ、クラブ美身クリームの威力が發揮される時です。就寢前、洗顔後必らずお顔や手におすり込み下さい。肌の表面だけの榮養と違つて滲透性強いホルモン及びヴイタミンの効果が迅速に顯れてシミ、ソバカス等の皮膚障害を難なく防ぎ、肌アレ・小皺知らずの若肌がグン〳〵盛り上つてきます

### 白粉下にも必ず

普通の表面的なクリームでは、白粉下だけとしても不充分、ましてこの肌アレ期に、寒さに負けない眞實の健康化粧など、到底お望み出來ません。所が、クラブ乳液で地肌を清めひきしめて、クラブ美身クリームを白粉下に用ひますと……シツトリ肌に調和してクラブはき白粉が一日中崩れない上に、見る目も上品で健かな身嗜みの健康化粧が手早く美しく仕上ります。

働いてしかもヒビ・シモヤケ・アレ知らずの美しい手に！ これぞ興亞女性の身嗜み……水仕事後ホンの一ぬりで充分です

# クラブ美身クリーム

ホルモン及び
ヴイタミン含有

## 冬の皮膚障碍の防ぎ方は？

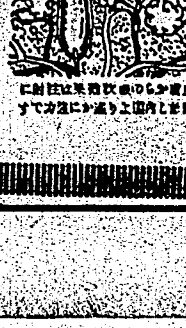

寒風のふき曝し……冷い御掃除水仕事……しかしこれが眞實の肌アレの原因ではありません。お肌の内部にホルモンや榮養分が不足すると、忽ち血色が衰へて、ザラ〳〵にあれはじめ、小皺やシミも現れてくるのです。

★ですから、手ぬるい表面的なクリームで、若返りをお望みなど迚も御無理……と共に、お肌の内部に強い活力・豊富な榮養を行きわたらせる滲透性の優れた榮養クリームが必要です。

★今こそ、クラブ美身クリームの威力にお縋りの時！ 純良脂肪と共に綜合ホルモンや新特許ヴイタミンをお肌に直々滲み込ませ、肌アレ・小皺知らずの健康肌にして、身嗜みに水仕事に生々と冬も樂しくお過し下さい(三二セン以上各種)

C103

# トロックの砂金は タッキリ溪を凌駕 眞先に本格的調査か

【台中電話】松川總督府技師を始め技手とする一行二十餘名のトロック第十一番に於ける砂金採掘は去る二十日入山して以來霧社特有の寒氣を冒して目下引續き作業中であるが、その後の成績は頗る良好なものあり未だ的確な數字を發表するに至らないが現在採掘の五ケ所は揃ひも揃つてタッキリ溪の砂金層を凌駕してをり交通の便からしてこの本格的採掘工事はトロック一帶より着手するものと見られ州理蕃課にても高砂族の奉仕作業に依り霧社よりトロックを結ぶ二十一粁の自動車道路開鑿に就き調査してゐる

## 霧社の砂金 開發に社員入山

【台中電話】黄金國策の波に乘つて生れた台拓の子會社たる黄金會社では愈々霧社の砂金採掘に乘出すこととなり佐村、大塚の兩社員は七日入山、取敢ず事務所を急造し内地へ注文中の機械が來るまで附近の蕃人約百名を雇入れ樋流し法に依る採取法をとる由

## 知事新任茶話會

【台中電話】與田台中州知事は六日午後三時から州下の主なる官民四百餘名を公會堂に招き新任茶話會を開催した、知事の挨拶に對し松岡台灣新聞社長は一同を代表して歡迎の辭を述べ散會、主客の健康を祝し合つて歡談同四時過ぎ散會した

## 消防出初式

【嘉義電話】嘉義消防組恒例の出初式は六日午前七時より公會堂廣場に於て石井知事、早川州議外多數の來賓臨席の下に擧行、定刻團員整列、宮城遙拜、默禱の後神久井組長の告辭、點檢、成績報告、動組員表彰、石井知事訓示、大越市尹、早川州議の祝辭あつて後梯子乘り、木遣り、分列式、ポンプ操法、梯子乘等を順次行ひ終つて消火演習の壯觀を展開し同九時半目出度閉式した

## 石井知事來嘉

【嘉義電話】新任石井台南州知事は六日嘉義消防組出初式に臨席の後、市內各方面に新任の挨拶廻りをなし、午後九時五十三分發列車にて歸南した

……

台北州海山郡三峽庄消防組出初式は去る四日午前九時より三峽分室前廣場に於て擧行先づ宮城、神宮遙拜の後坂本部長開會の辭、陳團長より人員報告をなし岸分室主任より檢閲を受け引續き消防の實演を行ひ更に岸警部の講評及來賓庄長吉良一彦氏祝辭あり、同十時式を閉ぢた、來賓は今村小學校長、吉良、石垣、陳林添、陳謙達氏其他多數であつた

……

【官蘭電話】明けて十八年間無事故を誇る宜蘭消防組の出初式は五日午前九時から宜蘭公園に於て知事代理宮崎保安課長、竹中郡守、樋口街長以下官民多數參列の下に擧行、點檢、分列行進、梯子乘り消火演習、動組表彰等行はれ同十一時終了した

……

【馬公電話】馬公消防組出初式は六日午前六時より街公會堂前廣場に於て軍、官民街有力者多數來場の下に擧行された、先づ原組長の令旨奉讀、消防組員勤務の狀況報告あり、次いで點檢、操法等あり終つて支廳長の訓示、街長の告辭、來賓祝辭組長の答辭あり午前九時過ぎ閉式した、尚同夜は原組長が公會堂に軍官民多數を招待して出初式の祝宴を張つた

## 國防獻金

玉里街新年宴會員總出山氏は同宴會に臨み會席の費用を節約して街役場を經由一月一日國防獻金をなした

## 年賀狀は激減 但し戰線へは增加

【台南電話】台南郵便局取扱ひの年賀郵便は事變前（十一年）八十万通のものが事變勃發の十二年には廿四万通に激減、昨十三年には更に十九万二千餘通に激減、茲にも自肅の一面を覗かせてゐるが今年の取扱には昨年より七千八百餘通を增し十九万九千餘通、この中二万七千餘通が銃後と前線を"おめでたう"に結ぶ軍事郵便であつた

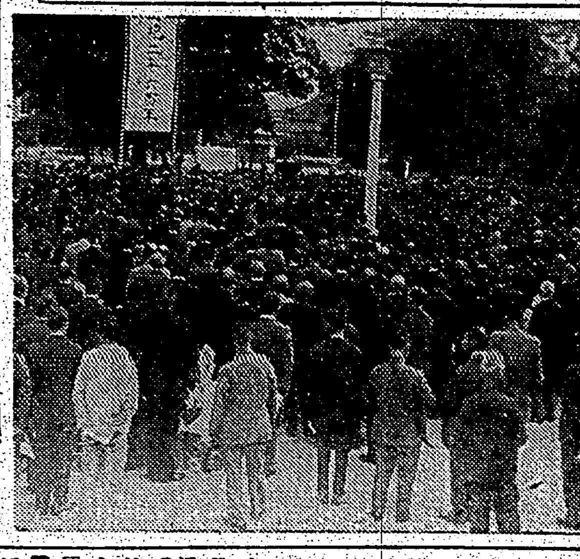

## 臺南市新年會

臺南市に於ける新年宴會は一日臺南神社外苑に於て盛大に行はれた（寫眞は會場と市尹の祝辭）

## 撲て！結核病

# 臺南に療養所

## 新豐郡仁德庄に新敷地選定 十六年早々に開院豫定

【台南電話】台南州下の結核死亡者は年平均千七百餘名の多數に上り、人口比率より見て全島では高雄州に次ぐ死亡率を示し而も結核患者は推定二万人を越ゆるものと豫想されて居り、州當局に於て"國病結核"の豫防撲滅を期して既報の如く結核療養所を建設することになり、昭和十四年度より二ケ年繼續事業として總額二十三万円を計上、第一年度は十方円を以て敷地の購入と一部建築及新築の建設に着手することとなつたが、敷地適地の選定は約半歳に亘り結核患者の療養に好適なる條件に基いて方々物色、一時新豐郡山手地方と決定を見る筈であつたが、交通水利等の不便に依り愈々新豐郡仁德庄番の丘陵地帶に決定を見たので十二月初旬より測量、土地買收に着手し土木課にこの設計を一任したので、同課では直ちに工事に着手することになつた、建設地たる敷地は台南市の東方一里弱、關廟道路に北接した市郊外の丘陵地帶で附近は州の木麻黄造林地が南北に延びて居り遠く新鋭の山脈を遠望、南部平野を一望の下に俯瞰し得る風致に富んだ勝景の佳い場所で、この上に結核療養の理想的なサナトリウムを建設し、當初は百二十病床とし、漸次二百病床に擴充の計畫で大體十六年の初めに開院を見る豫定で、完成の曉は結核患者に大なる福音をもたらすであらう

# 臺中市銃後通信

## 毎月一回發行 前線勇士に贈る

【台中電話】さきに開催された台中市主催の銃後奉公會に於て安藤台中市尹は特に痛切なる前線將兵に對する慰問方策につき一同に諮つた結果異口同音に何はさて置き銃後の戰況を經へて銃後の燃に結ぶものは郡土に於ける銃後國民の種々相であるとの信念の許に銃後の將兵は何んとかして戰線勇士の欲求に應じ叶へる事が肝要と市尹は之に共鳴され、一般の協力を得て今回銃後通信の發刊を見ることとなつた、台中市銃後通信は毎月一回發行、台中市銃後會の手になり銃後の狀況、市内の出來事、台中の寫眞文、兒童の作文等を始め大いに活かす事とした、銃後の慰問を綴る便りとしてこの通信一つで郡土の狀況が手に取る如く判り兒童の慰問文の如きは戰地にて親子兄弟の紙面の對面が出來ると言ふいい思ひ付きで前線の勇士には非常に喜ばれることであらう

## 刑事警察強化

【台南電話】最近に於ける各種の犯罪が科學の進步に伴ひ複雜多岐となり之が搜査の任に當る刑事警察は捜査の完璧又は搜査方法の改善に大なる努力を拂ふと共に一面科學搜査に關しても科學的設備の完備が必要とされ台南州に於ては從來の設備や人員で一段と科學的搜査設備の完成が現下に於ける刑事搜查の要諦であり今回別途豫算會計で一萬二千円の費用を捻出し我が州刑事に新式鑑識器具を新に購入して州刑事課を初め捜査刑事にも配付することとなり目下購入手配中でく着荷を見る筈である、之ら新科學搜査の完備に依り台南州の刑事警察は愈よ強化され科學搜査に一段と偉力を發揮し各種犯罪の捜査に裨益する效果は大いに期待されるものがある

## 消防隊を組織 高雄警察署内に

【高雄電話】高雄署では時局に鑑み常に消防の萬全を期する爲、高雄署員にて消防隊を組織し山下署長が隊長となり持木、橋本兩警部外十名が各班長となり常備消防手の定員不足を補ふ一方既設消防組と協力して高雄消防の万全を期することとなつたので其の活躍が期待されてゐる

## 產組長打合會

【東港電話】高雄州東港郡では六日午前十時より東港郡役所會議室に於て郡下各庄産業組合長打合會を開催し同十二時過ぎ散會した

## 呂蘇兩家婚禮

前基隆郡守萬里庄長呂萬氏令嬢は台中州能高郡埔里庄蘇氏長男と結婚式を擧げ四日萬里に於て披露宴を催した

## 全郡國語化

### 一家國講を强化し 今一息で百パーセント

【南投電話】台中州南投郡では本紙既報の如く昨年一月より郡下公學校修業年限以上の兒童をして家庭に於て家族又は近隣の國語不解者に對し必ず一人以上學校より指定して國語を教授せしめ、同郡指導所の補助たらしめると共に家庭國語常用の因となし一面學齡の兒童をなさんとする爲め松村郡守は積極的な熱意に依り全郡皆二の一家國語化を期してゐる

## 堆肥舍を燒く

去る二日午後九時頃台中州南投郡南投街一九一民の崔某所有の堆肥舍より發火、附近住民の急報に依り約三十名が即時消火に努め同九時十五分頃鎭火した、が、原因は一部より調査中である

## 臺南州會

【台南電話】昭和十五年度九百七十万圓の臺大豫算を通上に台南州の通常州會は一月下旬大體二十九日頃より三日間開會豫定で、州會議室に於て開催される事となつた

## 山越事務官來中視察

【台中電話】金融課山越事務官は五日新高港を視察して來中、六日市内を視て午前十時五十分發で歸北の途に向つた

## 官蘭郡米穀會社近く創立

米穀業者間に依り約八人の円滿を圖り其の機運を醸成し、近く發起人會を開き設立の運びとなる米穀資本の一本化として官蘭郡官民間の打合會を開いて之が設立を決定することとなつた

## 石井知事 披露宴

【台南電話】石井知事は五日午後四時半公會堂に州下主なる官民二百餘名を招待新任の披露宴を催したが席上京本一學氏一同を代表して歡迎を述べ新知事の健康、州勢の進展を祝して散會、同五時半閉會した

## 玉里信組役員會

玉里信用組合では來るべき第二十三回第四回總代會に提案事項に關し一月六日午後一時同組合事務所に於て役員會を開催した

## 市街庄豫算會議

【台南電話】各市街庄に於ける明年度豫算編成方針を協議すると共に編成資料を提示すべく台南州では十日午後一時より州會議室に各市郡街庄主任會議を開催する

## 人事

△大塚國一郎氏（台南州岡山郡守）六日州、市及び市內各方面に新任挨拶廻りをなした（高雄電話）

△河田烈氏（東京新任員）六日州、市に挨拶廻りをなした（高雄電話）

△古川義治氏（高雄州警務部長）六日市內各方面に新任挨拶廻り（高雄電話）

△村田安次郎氏（花蓮港郡守）六日着任（花蓮港電話）

# 興亞の新春 行事

**文山** 台北州文山郡文山神社に於ては皇紀二千六百年の意義深き元旦に際し參拜者先着五人に對し何れも御神酒を頒與した、元旦零時より臨時として參拜し當日參拜者は三千餘名の多數に上り、就中景尾在住の壯者より成る壯年團の結團式は神社大前に於て嚴肅に執行された

**三峽** 海山郡三峽庄では聖戰下の年末年始を意義あらしめ、且つ遠く戰地にあつて、具さに辛苦を嘗めつつある我が忠勇なる皇軍將士の日常をしのび、小林庄長以下二十五名の役場職員は十二月二十九日午前六時半三峽を出發、海山文山兩郡の堺界たる、小暗坑部落迄五里の道路を踏破し一名の落伍者もなく、同十一時二十分文山神社に參着、一同參拜の上、帝國万歲を三唱し解散した、尚同庄にては年始行事として三日より全庄一戶一人宛五日間出役し、三峽橫溪間の道路工事に奉仕作業中である

**玉里** 玉里街新年は時局を認識した自肅裡の雰圍氣に包まれて約言すれば國策順應の新年であつた、即ち賀詞の贈答は斷乎廢止され、賀狀は戰線皇軍將兵に寄るもの以外になく、千門萬戶の門松も消防組の努力で年額にて整備された、賀品付大賣出もなかつたが國家總動員、諸統制下の商店界は円滿に集金、取引等行はれ、信用組合、無盡會社等の金融又円滑に運行された。元旦祭、國民奉祝新年宴會元始祭等に於ける參拜者は例年の雰圍氣を盛り返し神社大祭當日の賑ひを見せ、本島人舍家庭奉祝既に已の徒來に小宴を催し、公會堂奉祝式、並に祝賀交驩會等も參列者二百餘名に上り盛況を極め、而も廻禮賀客の跡を斷ち、自粛自戒、堅忍持久的聖戰下の新年として意義ある皇紀二千六百年は迎へられた

**淡水** 淡水街に於ては皇紀二千六百年の元旦に當り是永武運長久祈願のために午前零時より淡水神社への參拜者は社頭前より神社までの間は長蛇の列をなした、殊に壯としては有坂中女學校長に全生徒を、中原街長は街吏員を率ゐ自動車會社長以下社員を引率して參拜し奉祝し亦東亞建設奉公を新たに示した

**南投** 【南投電話】皇紀二千六百年の元旦を祝福すべく台中州南投郡南投街では一日午前十一時より公學校講堂に於て官民合同祝賀會を開催、宮崎郡守はじめ北川、竹內兩課長、兩台州議、陳街長等四百餘名出席し、宮城遙拜、國歌合唱、陳街長祝辭の後宮崎郡守の音頭の下に萬歲を三唱し盛況裡に散會した

**東港** 【東港電話】高雄州東港郡では元旦の午前六時より東港神社に於て宮崎郡守、仁平庶務課長、山本警察課長以下郡下各街庄長、區總代、官民有志等多數參列の下に國威宣揚と武運長久の祈願祭を執行し引續き午前九時より郡守公會堂に於て新年拜賀式を擧行し同午前十時より東港公會堂に於て信吉郡守以下郡下官民有志等多數參列の下に新年交歡會を擧行した、尚郡民は現下非常時局に鑑み、何れも新年に於ける虛禮を廢止し自肅した事は國策に順應した有意義な事であつた

**鳳林** 鳳林に於ける元旦の諸行事は午前九時より官衙、小公學校拜賀式を擧行、同九時廿分より郡役所構內に於て庄主催に依る新年拜賀式及祝賀會を開催した、郡長式辭、郡守の祝辭あり終りに五十嵐郡守の音頭で万歲を三唱し盛會裡に閉會した

## 獨船乘組の支那人 故國に歸る

### 日本當局の措置に感泣

【高雄電話】高雄港に碇泊中の獨イツ汽船エルムランド號乘組員は事變に際し歸る者多く殘留されてゐたことは既報の如くであるが昨年十一月末當局に申請した同船乘組員中の支那人船員を一應歸國させる件は此程許可されたので取敢ず支那人乘組員中四十名のうち廿二名を七日午後九時五分高雄發の便船にて支那本國に歸國せしめることとなつたが之に依つて彼等は日本政府の措置に感泣してゐる

## 獻穀田植祭

【東石電話】台南州東石郡に於ける獻穀田は去る十二月十一日郡下朴子街新庄子に於て地鎭祭を擧行しその後天候に惠まれ苗代の成育が極めて順調なので來る十二日午前十時半より同地に於て赤堀知事、福留郡守以下官民多數參列の下に田植祭を擧行する事に決定した

## 南洋在住民も 嚴肅に遙拜式

### 高雄入港さまらん丸情報

【高雄電話】南洋航路さまらん丸は六日午前九時半スラバヤから高雄に入港したが船客六十九名中無國籍人の患者一名（自稱ポーランド人）も混つてゐた、同船が齎した南洋方面のニユースは左の如くである

南洋在住の日本人は元旦紀元二千六百年を迎へて例年より嚴肅に遙拜式その他新年の行事をなした南洋各地の港に動かぬ汽船は本國よりの資金なく食糧として繫留されてゐるドイツ汽船は本國よりの資金なく食糧に船具などを賣却して漸く露命を繫いでゐるがこれが何時迄續くか見當つかず船員は一樣に憂慮してゐる

## 玉里郡聯合保護會結成

玉里郡下司法保護團體たる玉里街淸光會、富里庄雙德會を統一する郡聯合保護會は十二月二十七日午後一時玉里公會堂に於て關係代理官其他多數官民來賓臨場の下に擧行され、會長に大澤郡守、副會長に隈田庶務課長、野々田警察課長外評議員、幹事、書記等夫々委囑された

## 積雪を冒して 奇萊主山踏破

### 山岳會員無事下山

【花蓮港電話】台灣山岳會台南支部員外四名の能高踏破隊は去る一日台中霧社から入山、三日正午能高着、それより一尺四五寸積りの積雪と大吹雪を冒し一万一千尺の奇萊主山頂上を踏破し同日午後三時無事能高に引返し四日東能高を經て五日午後花蓮港に到着一泊の上六日朝歸北の途についた

## 和服で參拜 高砂族女青年が

【潮州電話】高雄州潮州郡下ライ社及ボウラ社の高砂族青年團員五十餘名は河野警部補引率の下に二日午前十一時より潮州神社に參拜した、女子青年團員二十餘名は和やかな和服姿で一段と人の目を惹いた尚同青年團員は神社參拜後各街庄役場を訪問、更に…


公奉ご私もマツダランプで電氣の節約

マツダ

水虫 新治療劑 セイロボンOSS 注射劑 セイロボン「シラキ」外用劑 汗疱白癬 乾癬 其他皮膚疾患ニ用ヒテ效有 文獻進呈 定價 全國藥店ニ有リ 發賣元 大阪市東區今橋二丁目 白井松新藥部 代理店 臺北市永樂町三 東西藥房

コドモのかぜねつに オイン

グリコヤノ オバサン オメデタウ

ぜんそくに 喘息エキス 百日咳に 喘息エキス たんせきに 喘息エキス 副作用習慣性なく、烈しい發作を鎭め、難症の慢性にもよく効く評判の家庭藥。 定價 一・三〇 二・五〇 四・八〇 七・〇〇 有名藥店販賣

尋常一年生の お父様お母様 幼いお子樣方の爲、新工夫の繪本が發賣になりました 講談社の繪本 第三學期 タノシイ一年生 實際の教育に當つて居られる三先生の工夫研究によつて完成した繪本です。第三學期に學習する諸教材を興味深く取扱ひ、學習の助けとなり學力を增すやう工夫しましたから、言葉で教へるより効果があると信じます。 同時發賣 大石良雄 漫畫と教育童話 何れも一册五十錢・全國の書店にあります

開校一月五日 受驗準備 英數學館

特許新案意匠・商標・懇切取扱 辨理士 井上清子特許事務所

大 番犬の選び方 日本畜犬合資會社

美味日本一 評判全島一 おいしくて割がきく ヒゲタ醬油

専賣特許 神經痛に濕布劑 イデユ

化學工業用藥品 印刷用藥品 銅版用藥品 石版用藥品 鍍金用藥品 オフセット用藥品 寫眞製版用藥品 硝子器具 理化學用器具 藥劑師平野文男 ヒラノ藥局 臺北郵便局私書函第貳〇七號 臺北市新起町一丁目二十二番地 振替臺灣四八六八番 電話 長 五七八三番 臺北市若竹町一丁目五番地 ヒラノ藥局製劑工場

クロバー 口紅 落ちない 白粉 ハゲない

パピリオ 「戰爭が十年つゞく」と思つて、女の人は「十年」身も心も若くして下さい。ヒフのきれいなので、且つ、最も經濟的に。そして元氣でゆけば、十年位、へいちやらでせう。 世界的作品 粉白粉 口紅 頰紅 クレーム



萬なかだち
技師 門生 事務員 女中入用 運轉手 男事務員 女事務員 女給仕 タイピスト 獨逸 出物 賣家 電話 商品券 電話高價 商品券債券電話


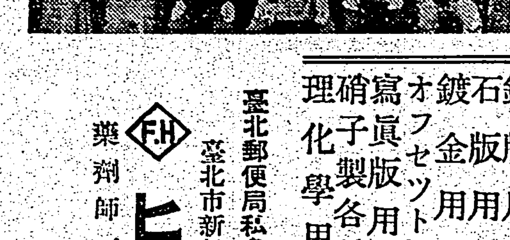

## ＊新春隨筆＊ 酒徒橫行（上）

田中貢太郎

大町桂月先生在世の時は、私達門下役生は、元日には、毎年のやうに小石川雑司ヶ谷の大町家へ集まつて新年を祝つたものだ。

その祝ひの席では、桂月先生が詩吟をやり、高木聖川君が博多節をやり、弘田東行君から安来節をやり、弘田東行君が浪花節をやつたが、その浪花節たるや奇怪きはまりなきものであつた。

時とすると桂月先生と松本道別君が鞠吸の「纜がこがれて遂ひに來た」をやる時があつたが、それも佳しいものであつた。

要するにこの一座で物になつてゐるのは、桂月先生の詩吟と、聖川君の「筑前博多の帯しめて」の博多節で、他の連中は酒をあふつて議論しあふ者ばかりであつた。

やがて大町家の酒に飽いて來ると、何人いふことなしに、「これから弘田へ往かう」「弘田君らや」といつて、すぐ近くに住んでゐた弘田東行君の家へ往つたものだ。弘田君は「歴代内閣御史論」の著者であつた、竹越三叉翁の門下で、三叉翁が「日本経済史」を執筆した時には、その助手として材料を整理した。

それは某年の元日のことであつたが、一行は例によつて大町家から弘田君の家へ往つた、弘田君の家には、尾崎咲江君と細木之伴君の二人が來てゐた。

この尾崎君は「中島知久平」の著者で、新聞記者をやり、その專門は政治であつた、細木君は、易者もやれば料理もやるといふ柳下派の徒であつた、大町家では桂月先生がゐるので、議論をしあつても憚むところがあつたが、弘田家では遠慮する者はなかつた、そのうちに何人かが「川田へ往かう」といひ出すと「さうか、川田か、往かう、往かう」といふことになつて、ぞろぞろと川田功君の家へ往つた、川田君は海軍少佐で「砲弾を潜りて」の著者であつた。

川田君は省線目白駅に近い処に住んでゐた、一行は川田君の家で飲んでゐるうちに、弘田君であつたか、細木君であつたか、「これから中島へ往かうか」といひだした、中島とは中島平太郎翁のことで、その時株式會社電粱社を経營して、從來外國から輸入してゐた水力用の水車を製造してゐる實業家であつた「中島がをらないでも、奴のへんには、令嬢も岡上もをる」といふことになつて押しだした。一行は川田功、弘田東行、尾崎咲江、細木之伴及び私の五人であつた。

當時はまだ自動車がすくなくたまにあつても半日雇ふに二四十円を要したので、若輩連には手が出なかつた。

一行は人力車に揺られて往つたその時中島翁は代々木初台に総檜の住宅を新築したばかりの時であつた、一行は夕方になつて中島邸へ着いて、ぞろぞろと玄関にかかり、取次に出た女中に、「新年の挨拶に來ましたが、中島さんはをりますか」といふと、女中は、「お出かけになつてをりますか」といつて引つ込んで往つたが、間もなく細君が出て來て、「主人は留守でございますが、おあがりつかはされませ」正月でございますから、どうかおあがりつかはされませ」と土佐詞で挨拶して、一行を迎へたので、一行は得意になつて客間へ通り、細君の接待で飲んだが私はその時中島翁に逢つてゐなければ、無論中島家は初めてであつたので、遠慮すべきはずであるがそこが酒徒のあさましさで、傍若無人にふるまつた果ては、檜の香の真新らしい縁側から小便をしたが、その事は二十餘年後の今になつても承諾する。

---

## ユーモア短篇 春の約束（上）

乾信一郎

禁酒禁煙斷行！
貯蓄第一！

川森君の机の前の壁に、墨色も鮮かに斯う半紙に書いて貼りつけてある。川森君は机の前に坐つて大へんむづかしさうな顔をし、惡の力士みたいに兩腕をグイと胸のあたりで組んで、この貼り紙をぢつと睨んでゐる

――何も！印まで付けなくたつてよかりさうなもんだ――

と川森君は考へてゐる。

――第一、酒といふ言葉がきこと にまづいではないか――

やがて川森君は組んでゐた腕をおもむろに解くと、何か非常に重大さうな莊重な声で

「おい！」

と呼んだ

「おい！トキ子！」

「なんですか？」

廊下からトキ子さんの睡さうな声が上つて來た

「…お茶でもいれませうか？」

「さうぢやないんだ、ちよつと二階へ來てくれ」

「なアに？一體」

トキ子さんはトントンと二階へ上つて來た。川森君は又してもがつきと腕組みをして壁の貼り紙を睨みつけてゐるのである、あんまりその様子といふものが莊重大さうなので、トキ子さんも少しばかり面喰つたが、さりげない風に

「なアに？ばかに眞面目な顔してらつしやるわね！」

すると、川森君は壁の貼り紙を睨みつけてゐた目をギロリとトキ子さんの面上へ移動させて

「こ、これは君が貼つたんだらう？」

と、殊々むづかしい顔をしてみせた

「さうよ」

とトキ子さんは一向に動じない

「あたしが貼らなきや他にこんなもの貼る人つてないでせう？いけなかつた？」

「いや、いけないつていふんぢやないがね、何も、我打的に僕の机の前にこんな貼紙をしなくたつてもよささうなもんぢやないか、水臭いよ、まるで、會社の掲示板だ禁酒禁煙斷行！貯蓄第一！たたんて……話せばわかるぢやないか」

「話せばわかる〳〵つて仰言るけれど、これまで何度お話して、そして毎年禁酒禁煙を約束なすつたかわからないわ、今年こそ禁酒禁煙を斷行なすつたらどう？」

「さう、晩酌に行くかといふんだ―」

川森君は会々理窟が知い

「そりやわかつてるわ、晩酌に行く位ならあたしだつて何も言ひはしないわ、第一、お酒や煙草をのまなきややられないなんて、男のくせに意氣地がなさ過ぎるみたいよ……今年こそ決心して頂きたいわ、あたしどの位助かるか知れない」

「お前は助かるか知らんが、僕は助からんよ、酒の少々や、一日にバットの一箱や二箱を我慢しみたいよ、僕だつて人間だもの」

「人間だから酒や煙草をのまなきやならないつて理窟はないわ、酒も煙草も全然やらない人だつてあるんですもの……早い話が、このあたしだつて、お酒も煙草もやらないわよ」

「そりや、お前は女ぢやないか、女が酒や煙草なんて……」

「と仰言つても、女だつて人間だわよ」

とトキ子さんは既に勇猛た

「女房のお前にまで酒や煙草をのまれてたまるかい！」

川森君は理窟で負けたもんだから、主人の威光を借りて今度は攻勢にかかつた

「だからつて一家の主人は酒や煙草をやらなければならないのかしら？」

今日のトキ子さんは元氣で爽やかである。この事あるを豫期して、言ふべき事をあれこれと夜の目寝しておたものに違ひない

「詰らつてきまらんといつた！」

川森君に急に威厳にかかる

---

## 新春頌

柳原燁子

○
人皇の御代始まりて二千六百年すばらしきとしの春は來むかも

○
衣食住常のごとくしてありがたき銃後の春の勿體なしや

○
地はめぐるまた新らしき年として日本の上にかがやく太陽

○
東海のおのころ島に射す初日昭和のけさも神代におなじ

○
大國のみ民ら仰ぐこの初日心あはせてともに拜めや

○
時局重大ひしひしと渉く力あれ年の初めの覺悟のまへに

○
君が代は支那大陸にこだまして明けにけるかな昭和十五年

○
延臨の耳ふりたててきこしめせ西臨の空に上る君が代

○
地球上の民臣のるつぼ人命の嚴しくも燃えなむとする

○
嚴しきをもては新玉の年の始めの幸ひふかし

---

## 龍（辰年に因みて）

赤石定藏

探龍頷
露知らぬ酒瓶かつぎて何なき腕のあさとの珠を取らぬか

龍吟
うそふけば雲おこりて龍の声いざ祝はな昭和の御代の榮えを

龍興
ふるひ立ち、いよよ進まむ民ぞよ龍に翼のあるが如くに

龍驤虎
龍をとり酌ふるふたへ北方の前にはやがて敵なからし

龍闘虎争
龍と虎と血を流しつつ戰はばともに仆れむ如くありとも

龍播
時にあはず水無き池にひれふして蛟龍にまがふ龍もこそあれ

龍神
夏の日の伸照るあつさに龍の神霊を起して雨降らさぬか

哀龍之袖
こころして何はありとも哀龍の袖にかくれそ佞臣だち

龍顔
身の程を知らず顔してこざかしく龍の顔にしずかる蠅はも

畫龍頭狗
畫工がゑがきし龍もあやにくに狗とし見えて人あざわらふ

龍子昇天
尺に足らぬ龍の児なれど天に昇る心持ちしも生れたからに

龍頭蛇尾
そのかみは龍の如くに見えつるをあはれ末には蛇にして

龍門鯉頭
龍の門を登りのぼらぬ鯉は月夜に頭たたかれかへるやさしさ

龍宗
しみさぶる木かげ涼しく夏の日も水の涸れせぬ龍神の社

龍膽花
龍膽の花咲きにけり栄のいろもゆかりの野辺かまづさきに

---


全部讀切・全部傑作

# オール讀物

二月特別號　特價七十錢

新春劈頭に放つ堂々七十枚
いのちなりけり　久保田万太郎
雲かに流れる情感を繊細艶美なる麗筆に托して系がく嫋々たる作者獨壇上の下町もの！

相撲隨筆　好きと嫌ひな力士　尾崎士郎
好角老妓譚　鈴木彦次郎

圍碁　七段 瀬越憲作　○將棋　八段 萩原淳
雪山案内　氷雪を慕つて…吉田圓輔
◇釣りの讀本（しかけ指南）（つり場案内）　波上春二
名物料理　インテリゲンちゃん　杉浦幸雄
繪と文　巴里の女　宮本三郎
冬盡記　矢澤弦月

特輯　あきれた大學
狂つた教室　こんな愉快な學校は世界中探したつてないですゾ
唱歌教室　歌といふてもね　石黒敬七
歴史教室　歴史は死んで作る　穗積純太郎
圖畫教室　ハートが描けたら　横山エンタツ
體操講堂　虚實運動　辰野九紫
綴方教室　ひようずん語とは？　乾信一郎
算術教室　借用證書は上手に　菊田一夫
地理教室　地理德問答　秋田實
國語教室　理學のすゝめ　中村正常
歴史教室　の實感教育　小此木禮助
理科教室　禽獸　佐山英太郎

諧謔小說　若旦那　小山内龍　やわらかし栄がも若旦那なるか

現代小說　大空　阿部知二

明朗小說　振袖百貨店　伊馬鵜平

女流作家が描く會心の戀愛小說　淺春　窪川稲子

豪華特別口繪　薫春　鄕倉千靱

特選黄頁　玉手箱　見て楽しい讀んで愉快な朗らかしい趣向の自慢をシーヨンク！

熱情溢る問題の農村小說　歸雁　濱本浩
南海の漁村を舞臺に昔ながらの義理人情の世界を寫して餘韻なき會心の力作

新人傑作漫畫 ☆

たべもの隨筆
◇奇怪な闇汁…上司小剣
◇食物誌…内田誠
◇偏食の辯…中川紀元

現代小說　戰病兵と街をゆく　尾崎一雄
諷刺小說　九郎兵衛の月給　徳川夢聲
諧謔小說　雪艇　北村小松
明朗小說　お嬢ちゃん・坊ちゃん　辰野九紫
明治小說　ドテ鳥兵隊　長谷川伸

時の話題
▲機雷と國際法の關係……田村幸策
▲日米よ左様なら……白井精一
▲タツキリ渓の大砂金層……谷川金介
▲土地會社の氾濫時代……平野耕作
▲豆戰艦の自爆……海野五十六

明治讀本　貞操と師團増設　菊池寛
山窩秘話　神さま親分　三角寛
錢形平次　懷ろ鏡　野村胡堂

作者會心の傑作成る　日向ぼっこ　竹田敏彦

送料四錢　東京市麹町區内幸町　振替東京一七六〇三
發行　文藝春秋社



肌アレにクリンシンの三重作用が大評判！

三重作用でアレ知らずの美肌をつくる

(1) アレた肌を先づ清掃する
明色クリンシンは一寸すりこんで拭きとるだけで毛穴の中の汚れまで吸取して肌をシンから綺麗にします。

(2) 同時に獨特の美肌作用！
同時に獨特の綜合美容成分が肌の深部に浸透します。毛穴の中まで清潔になつてゐますから美容成分が奥深部迄行き渡り思ふ存分作用をします

(3) 其儘で化粧下！
お顔の具合ですと明色クリンシンで拭いた皮膚は右の二作用の他に皮膚自體が白粉の一番つき良い状態に整ひますから、その上にスグ白粉をつけますとトテも美しいツヤのあるお化粧が出來、それが同時に最も有効な美肌法にもなるため、お化粧で肌が荒れる心配は絶對にありません。

▲普通クリームの二三倍は御徳用

クリンシンの世界的流行！
歐米にては非常な流行もので、クリンシンは最近の洗顔の代りにもなりクリームの代りにもなつて化粧品中の使用第一位を占めてゐます

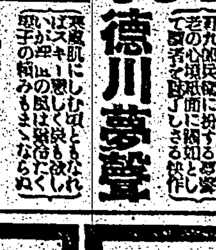

定價 七十八錢

明色クリンシンクリーム



科學の進歩で粉化粧の仕方が一變！

クリームを其まゝつけるのは時代後れ

ホンの數滴でお化粧の美しさも保ちもマルで違ふ

從來の粉化粧はなぜ美しく出來ぬか？
お化粧前には必ず丁寧に洗顔しなければなりませんが、洗顔や入浴後等には皮膚組織が弛み、皮脂腺や汗腺が開いて皮膚が内側からモノを押し出す様な状態になつてゐます。この儘の皮膚にスグお化粧するから白粉が美しくつかず、お化粧もスグ崩れるのです。

科學の力で粉化粧が必ず美しく出來る！
かういふ時にお顔に明色アストリンゼンをつけますとその強力な科學的收斂作用で皮膚組織を引きしめ、皮膚が内側からモノを吸ひこむ様な状態に整ひますから、この上に下地のクリームをひいて白粉をつけますと白粉がイヤでも美しく附きますし、お化粧も決して崩れません。
▲目下他のクリームにもアストリンゼンを一二滴まぜてつけると一層良い結果が得られます。

粉化粧にアストリンゼンは世界的常識！

定價 一圓 五十三錢

明色アストリンゼン

12—124

# 抗日香港の性格

## （中） 酒席に侍る三千人餘の姑娘

香港特派員 三島文平

支那事變勃發以來、占領地以外の支那は絶對日本人が住めなくなると同時に例のパトロン英國の領地も日本人には居心地の惡いところになつた、香港で新聞方面の種なニュースを聞いて、騒ぎしいだらうと同情してゐると、新聞關係の友人からは「日本に歸る途次、船が香港に寄るが危くて

**上陸しても** 面白く無ささうだから、船まで會ひに來て呉れ」と言つた者が有つて思はず噴き出したことがあつたが、此の友人を香港に引つ張り上げて案內した最上のサービスの種々の中で、姑娘が與へ酒席に侍るには一寸驚いてゐた、此の姑娘は香港が生んだ香港の新名物の一つで、上海邊りに盛んな姑娘は先刻承知の舞女と稱するモダン女給である、香港には普て女はゐなかつたが、事變によつて三十萬、四十萬と稱せられる避難民の

**大群の中に** 混つて來香した、大いに羽根を延ばして新天地を開拓してゐる、彼女等は一つの「酒樓社」に屬し、社と言つても八疊位の部屋に電話一本と、待合せ用の椅子が女の數位と、一寸した簡化粧の設備があればOKで、それに大明星、大和會、天仙、天然、月桂、白宮、玉蘭、西湖、金陵、夜來香、紅香館、綠翠、香園、梨花、愛嬌、麗英、瑤宮、露都、樂天何々と洒落らしい名稱を附けてゐる、新聞紙上に女の賣子の募集廣告が出てゐたら、また新しい社が「開張」になるのだなど

**思へばよい** こんな手で稼ぎ始めた有象無象の女は、本來ならば旅行者に買物の案內をしたり、地理不案內の所に案內したりするのが正道であるが、そんな性格は綺麗さつぱり付けたりで、酒席の方が主眼目標で社長は按摩の新手を盛にしてゐるのもゐる。十二月初めの確かな統計によると三千人居るさうで、料は百五十から二百の間だといふ。風紀問題がうるさく、政府も取締りに乘出さうとしたので、少し前、先手を打つて社が自發的に綜合同組合を作つて整理することを申し合はせてゐたが、自發的は

**當てにならぬ** と又もや問題になりかけてゐる、然し支那人の流入は許し放しで、と言つて港市の生活を保證する事も出來ぬのだから、幾ら言つても對策が無い限り何うにもなるまい、彼女等の一週間の勤務時間は五十時間以で、一時間一弗（中には一弗半もある）といふ者もゐるが普通一弗として三千人で十五萬弗、一年五十二週で七百八十萬弗のサービス料に、お客の方では飲食費がかかるので、彼女等を中心に一年一千萬弗は少くとも

**動いてゐる** 計算になる

之等の中には日本人の料亭へ出入りする者も少くないが、社や女の名前が問題になることはない、中には今日何は禁物としての生活設計にならねばとも限らぬので可哀さうであるから深入して置く、尤も日本人の所へ出入を希望する者の殖えたのは、時局の好轉、占領地事情の判明による或る程度の對日反抗心の解消もあらう。無學な者が多いが中にはインテリが居て矢庭に議論を吹かけて來るが、大部分は「僕は日本人だのに支那の同胞を知つてゐるが、彼等は

**支那人であ** るのに何うして知らんのか」とひやかすと「何言つてんノ、アタイ達廣東人ダワヨ」で姿になる、頭のよい綺麗な福建姑娘が此の間に混じて如何な仕事をしてゐるかは、讀者の想像にお任せする、英、支、日の目と耳の集つた香港に紅裙の陣を取りまいて容しくなる姑娘は時局の產物としてドシ〳〵表はれるやうになら

（香港の中央に聳ゆる香上大廈）（第一番上銀行）

# 〇〇、〇〇の兩部隊 南寧で聖旨令旨傳達式

## 百萬の將兵感激して拜受

【南寧にて岩村本社特派員】抗戰陣營をスローガンに南部に陣營を保つ兩政權に最後の大鐵槌を加へて遂く欽縣南寧に突入、南寧城頭高く日章旗を揭げて武威を中外に宣明、將兵樹稜を眞向上の〇〇にかて奮戰した〇〇及び〇〇部隊將兵の赫々たる武勲天聽に達し畏くも天皇、皇后兩陛下におかせられては侍從武官を御差遣、十二月二十二日午後一時半より南寧〇〇に於て天皇陛下の優渥なる聖旨並に皇后陛下の令旨傳達式を舉行、折柄の戰塵凱旋り輝く中に百萬の將兵は聖恩の深厚なるに一入感激の涙を流した

# 僅か十日間餘りで 敵の破壞道路を修理

【南寧にて岩村本社特派員】欽州南寧の攻略成つて一ケ月、今や此の奧地南寧を連ねる欽南道の沿線は皇軍の武威の下に只管平和への復興に邁進してゐる、一年も前に　そして附近部落民を強制徵發して皇軍の追擊に恐れて破壞して破壞し抜いた何處か山やら田畑やら判別出來ぬまでに破壞し盡した此の道路も皇軍一たび來るや敵に誇る風掃殘を舞く如く片つ端からこれを修理したのだ、鍬を持ち鍬を持つ片手に田畑をとり十字を取つて汗と泥にまみれながら道路修理に

**懸命の** 努力を捧げたのだ、最初は附近土民も恐れて寄りつかなかつたが、皇軍の眞意を知つて我先にと此の道路修理に協力したのだ、日支親善、破壞でなく修理である、惡を排して善への突入である、善への努力は人間共通の喜びであらねばならぬ、彼等無智の土民と雖も皇軍の流汗奮鬪の姿勢には率先協力したのも亦自然であらう、斯くて支那軍が破壞ひ日本軍の將兵を恐怖のドン底に叩き込んで殲滅した百數十キロの鐵路道も僅に十日間餘で完全に修理し

**盡した** 誠に感激の至りである、だが一方敗殘兵の襲撃は晝も夜も執拗に行はれるのだ、橋を燒く、道路を破壞する、昨日な き運動である、何か彼等をさうさせるか、日本軍の眞意を知りつつ抗日抗戰よりも寧ろ一日も早く日本軍に協力して新中國建設に邁進したき念願を持ちながら、猶現在の環境を脱し得ず僅かに蠢動を續ける從來支那軍將兵の心境を記者は一入哀れに思ふ、斯うした闘所なき敗殘兵の襲撃を排して第一線部隊への糧秣、彈藥の輸送に血みどろの努力を續けてゐる〇〇、〇〇部隊將兵の

**辛苦も** 並々ならぬものがある、未明に出て途中の敵所陣地を切り拔けて一日の休養もなく捗手を振るので、凸凹、山、坂、一寸油斷したらそれこそ千仭の谷底に顛落するのだ、その辛苦は

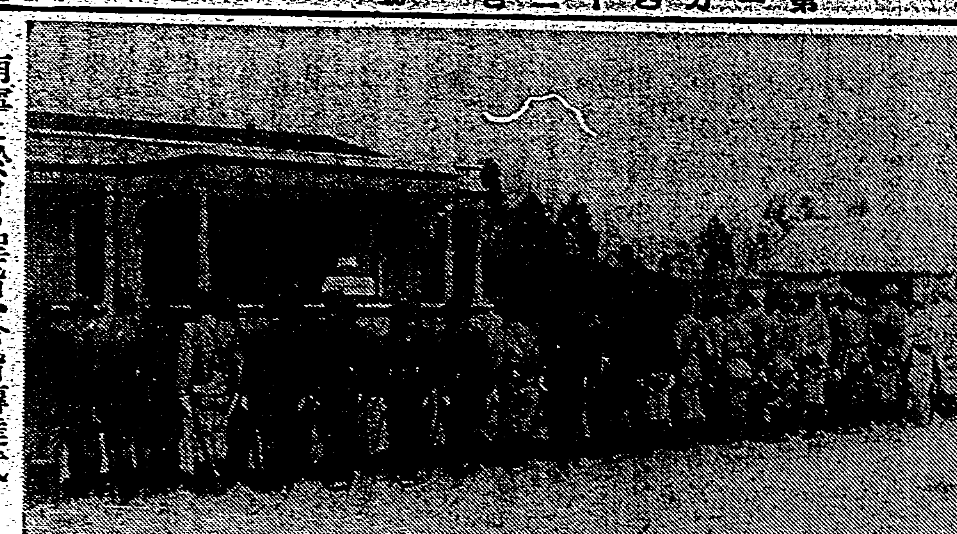

南寧に於ける聖旨、令旨傳達式（岩村特派員撮影）

# 共同租界工部局のフ事務總長を狙撃

## 數名の支那人兇漢

【上海六日發同盟】共同租界工部局事務總長フィリップス氏は六日午前九時頃工部局へ自動車で出勤の途次アベニュー・ヘイグ・エジンバラ路附近に差かかつた際支那服の數名の兇漢にピストルで狙撃されたが彈丸はそれ同氏は辛くも難を逃れた、犯人は逃走し現行犯係其の他不明であるが市政府當局は容疑者數名を逮捕目下嚴重取調べ中である

# 輕快な蛇腹電車

## 興亞大輸送陣にお目見得

【東京五日同盟本社特電】興亞の大輸送を目差して邁進する國鐵では全國鐵道電化の方針の下に本年から愈々實行に着手する。この明日の希望に應じて運轉される電車は現在の様に車體が重く振動が激しくなく乘り心地の不快なものでなく一つの長い車體の途中を屈曲して折れ曲る様にした所謂蛇腹式電車で從來の電車の鋼鐵を全く廢へするものと云ふべくアルミ、ジュラルミン等の輕金屬で作る事に依りスピードと輕量を増し車體

**相互の** 結合の緩衝振動がないので乘客の疲れも少なくスピードは既に三十キロを突破する。

ドイツで時速二百粁の記錄も出て居り現在日本でも阪和電車の最大速度八十二粁は我の七十二粁を凌駕して居り又停車發車が容易である爲め各驛停車運轉をしても平均速度が下らないので現在各國とも各驛停車の普通列車は電車をと云ふ傾向に向つて居る、現在世界で第一の電化國はイタリーで總延長四千八百粁全鐵道の二五%を占め

**亞いで** スヱーデン、スイス等で何れもこれらは日本同様山岳多く石炭に惠まれぬ國々である、然るに日本は未だ電化區域は全國鐵の四・四%にしか過ぎぬ現狀である、電化にした場合の運轉費用は假に全部を火力發電に仰いだとしても石炭使用量は汽車に使用するものの四割、水力を併用すれば八割からの節減となるのである、且下國鐵で電化着工の豫定線は中央線、上越線、北陸線、關西線等が第一候補に舉げられて居る

**開發に** 伴ひ早晩イタリーに負けない主幹線オール電化時代が出現するものと見られ都會では輕快なる蛇腹電車の流線型時代の到來となり旅は電車に乘つてと言ふ頃かな世も近きにありと言ふべきか

# 橿原神宮奉獻の饌米內地へ向ふ

## 十日小倉郷軍支部にリレー

皇紀二千六百年を記念して全國在鄉軍人より橿原神宮に奉獻される饌米は各地よりリレー式に各支部毎に搬送される事となり、台灣各地方郷軍の饌米は既報の通り各聯合北市聯合分會及び西廻り、東廻りと二班に分けて台北支部に引き繼がれ台灣神社に奉告された後愈よ台北支部の手に全島の饌米を取り纏めて內地へ搬送する事となつた即ち支部山口信一郎少將、市聯合分會幹事中倉根嘉吉上等兵、支部屬員吉井信一の三氏代表となり六日午後二時より台灣神社に於て支部長福永大佐、各聯合分會長、高松市兵事課長等參列のもとに田村宮司の手により神職祝詞、大麻被ひ清めて饌米を祓ふ、神職大麻を以て嚴かに奉ぶの儀を嚴かに終ふて、後の御祓をうけ、それより三代表饌米を擁持して午後四時發送隊に向ひ同午後五時出港大和丸で內地に向つた、九日下關着、同日は同地神社に奉祀し十日神社前に於て小倉支部にリレーされる事になつてゐる（寫眞は饌米の搬送者とお祓ひに參列の人々）

# 海軍へ愛國獻金

## 感激させる島民たちの熱誠

愛國獻金は愈よ益々高らかに響く――島民の愛國の赤誠獻金は客年十二月二十一日より二十一日までに在台海軍武官府に寄託された金額は左の通りで金一萬五千五百二十一圓五十一錢也總數六十七口 十五百四十圓七十一錢

二千二百二十九圓七十六錢の巨額であつたその內譯を奉仕作業として台北市永樂町、總督府縫紉組合の職工さん達が一日分の賃金を纏め金五十円を獻出又は年末賞與金を獻納した基隆市の日々ヤヱさん、新竹市住吉公學校三年生蔡氏玉蘭さん、同三年生林木波君の小遣錢節約の獻金等の美談は當局を感激せしめてゐる、其他台北一高女新竹州竹東郡の國民學校で慰問品の獻納が多數あつた

# 北投で捨て兒

五日午前七時三十分北投庄北投、草山道路上に於て生後五日間程の女兒が黒メリヤスシャツの上に更に赤色綿入を以て包まれ捨てられてゐるのを同庄北投三十八番地の二四九番地の氏が發見して屆け出たが身元の衣類には何も記されてゐない

# 篤農青年百六名に

## 農業經營の講習會開催

國民生活必需品の増產、重要輸出農產物の增產、勞働力の調整、耕地經營の再編成等は事變が長期化するに及び現下の重要問題となりつつ農業報國運動が最も必要とされてゐるが、總督府では篤村青年に對し農產加工に關する講習の向上を農業的技能と智識を普及せしめると共に之に對する研究心を一層旺盛ならしめる以て郷土の健兒の使命達成に貢獻せしめる爲に州當局に廳下の代表的篤農青年（自十八歳至二十五歳）百六名を選定之を二つに分ち來る一月四日より十日迄製糖林業學校に於て二月十二日より十九日迄台北高等農業學校に於て夫々講習會を開催する事となつた、尚講師として島田事務官長を始め各專門家が參加する筈である

小泉德郎氏葬儀の施主 七日富士丸にて來臺する國民精神總動員團長、長谷川總督以下各長官等による同日午後十時から永樂亭で追悼會

# 內臺間の定期船

## 新年度から航海數を激增

昭和十五年度台灣總督府補助航路中の內台航路は我々台灣在住者にとつて最も關心の深い內台間の船舶航路の充實を加へられることは誠に喜ばしいことである、即ち來年度に於ける航海補助は總額百五十六萬五百円で前年度より約十八萬円の增加である、此の補助金増加は南支方面航路の新設、擴充と內台間の定期船が奉仕されることに要する經費として計上されたものであるが、內台間は四月から現在の六隻で完全な定期航海が實施される外に基隆神戶間に於て特別航海が新設せられ、八千噸級の貨客船二隻（高砂丸級に二隻）をもつて現在のダイヤに依つて運航することになつた、これで內台間は從來の年百八十四航海が二百二十四航海に増加し平均して一ケ月に十九回航海となるから月のうち八日は毎日航海乘りの二十二日は隔日航海と云ふことになり、昨年の如く延遲し航海をする事もなく今後は愈便利と云へるとも自らの隔々たる航海が行はれるであらうと期待されてゐる、この新航路は四月から實施される計畫であるが最終期が二月末頃からはじまるので船會社ではおそくとも三月中頃から運行する豫定のもとに目下船舶を手配中で北野、高陽山の兩丸が引拔かれるものとみられてゐる、なほこの新航路の中間寄港地は今のところ確定してゐないが何れ今月末には決定する筈である

# 韶關は全く廢墟

## 大公報記者の目擊談

【廣東十日發同盟】皇軍の猛襲に三戰區、英德附近進出に依り韶關の移轉は本省の重要機關の移轉と共に住民も避難し今や全くの廢墟と化したが、右に就き去る三十日の大公報は記者の目擊談を左の如く報じこの事實を裏書きしてゐる 韶關城內は今や殆んどが空となり、店舗等も十分の一、二しか開いて居らず、物資の移転に伴ひ缺乏、物價も又急騰し、各機關前に哀人は續て殺到し、中山、大光兩新聞も去る二十一日停刊他の地に移轉發行することになつた、又各派遣務員の疎散が急に行はれ、その衰退振りは言語に絶し實に哀れを深めさせる事になつてゐる

# 前科十一犯の男

台北市日新町一ノ一五四前科十一犯陳火金（四二）は昭和十三年十月服役の刑を終へ出所したが何も改悛せず同臺上にて拘留された

# 大津麟平氏の葬式

往年の警務本署長たりし故大津麟平氏の葬儀は六日京都に於て執行されたが、同日同時刻台北にても有志發起の下に田川氏寺の本堂に於て遙弔式が行はれ關係者多數及び田通婦人會員等の焼香があつた、尚京都の大津家より郵電報あり同席上にて披露された

# お正月の市バス

## 素晴らしい成績

皇紀二千六百年の元旦からお正月初詣では例年にその比を見ない記錄的な激增ぶりであつたが、これを市バスの成績から觀てみると晦日の總運轉から五日までの收入總額は本年一四〇台運轉で二萬五千五百十二円、これを昨年の二千七百台運轉の一萬二千二百四十八円に比すると二千九百四十円の增加となつてゐる、未だ〳〵七日正月までは增加の豫定であるが只總收入の收入が昨年に比して僅かしか增加してゐなかつたのは鼻がなどでなかつたのは皇軍將兵の勞苦を偲んでの爲と天氣がよく、しかも道路が立派になつた爲どん〳〵徒步でお詣りした者が多かつたせいである、なんにしてもこれは嬉しい話で日曜正月は屋根も低くんで家族引き連れ郊外へ出掛けたもの多くそれに伴ひ市營の遊覽バス動員回はこれまたホク〳〵の滿員であつたと云ふ 斯様な市バス運轉手江藤長女バス運轉手江藤三子さん（二〇）が死亡したにも拘らず當日から正月にかけては同嬢を初め動員で正に戰場の如く只一人の缺勤もなく尊い犠牲の死を超して出動狀態なので殊更此の如く城西線で働いてゐた同嬢の如く城西線で大和區都の知るところとなり遺族へ從業員の慰藉が云々される程彼の努力の強さは推賞に値ひすると思つて直ちに上申、近くバス課で表彰する事になつてゐる

# 笠井重治氏の島內視察日程

目下來台中の笠井重治氏は七日富士丸で來台の日程により島內視察をなす予定内者は十四日まで山口台灣總督官邸十五日以後は島內事務官である 七日午後一・二〇台北發、九日午前八・〇八基北發 八日台北市內視察 九日午前八・〇八台北發 一〇・二〇新竹着、竹東油田所視察、午後〇・一八新竹發二・五七台中着、大肚パルプ工場視察中 台中市内視察（千代の家泊）十日午前九・二〇台中發午後〇・〇八嘉義着、營林所、鳥山頭大圳視察 嘉義一・〇〇發（台南着台南ホテル泊）十一日台南市內視察午後三・〇〇高雄着（高雄泊）十二日前八・二〇 高雄發、屏東から鳳山吉田新化視察、午後五・〇〇潮東着（潮東ホテル泊）十三日前七・四〇潮東發午後〇・四〇花蓮港着（花蓮港クラブ泊）十四日午後四・二〇タビト着泊、十五日後五・〇〇花蓮港着泊、十六日午後五・〇〇花蓮港發、十七日蘇澳着、十八日台北着、十九日午前十時二十五分 台北放送局より放送する


（航來）富士丸 風波なく至極平穩な航海を續けつつ南下中、七日午前十時基隆港着外各の豫定、笠井重治氏、岩谷台灣銀行長、山際內務局長、岡川中央新聞社長、松本郵船基隆支店長外船客七百餘名

りよだ船

（六日着無電）

定期航空

△內地定期航空（下り便）つくば號は六日午後五時五十五分台北着、乘客は岩田千代（福大公司）、內田勝則（官吏）、加藤良治（商業）

けふの天氣

△台北地方 北西の和風晴後曇 △北部地方 北西の和風晴後曇 △昨日の氣溫 最高 二五・二度（午後二時） 最低 一二・二度（午後六時）

公會堂 正午より三回 1 アッパパ女の都へ行く 七〇〇より 2 千鳥（二〇大）八三〇より

公告 本日昭和十五年一月二十八日台北州出身者ノ告別式ハ...



公告 ... 清算人代表 山下樵曹

日本郵船 基隆出帆 香取丸 一月十一日後五時 / 大和丸 一月六日後五時 / 富士丸 一月八日後五時

大阪商船 臺灣出帆 基隆出帆 高千穗丸 / 神戶行 / 門司行 / 那覇行 / 花蓮港行 / 沖繩行 / 比律賓行

東亞海運 基隆出帆 上海行 / 香港行 / 廈門行

辰馬汽船 出帆 辰宮丸 一月十三日 / 辰鳳丸 一月十八日

大連汽船 基隆出帆 大連直行 山西丸 一月十三日 / 丸一組

新案特許第一二七二六八一號 大正式無煙風呂釜 ◎大正式無煙風呂釜は多年の實驗と科學的研究に基き... 本釜の特長 一、焚き口が上向にあるが故に屈む不便なく立ちながら容易に焚けること 二、下向に燃え火力強大なるが故に短時間で沸き燃料が非常に經濟なること 三、僅少の燃料で火力完全に持続し得ること 四、極めて頑丈完全に持續し得るが故に何日迄も能率低下せざること 五、構造簡單堅牢なるが故に永年使用に堪ゆること ◎風呂をお買ひになる方の多くが浴槽のみを重視し風呂釜の機能を閑却せらるるかの觀あるは甚だ遺憾であります。風呂の設備に於て比較的故障の生じ易きは通例風呂釜であります。... 營業種目 大正式無煙風呂釜 各種建築金物 浴場設計 汽罐事業 利用其他 臺北市宮前町一八九 大正鐵工所 電話三一八八番

五月信子一座 ◎連夜滿員御禮◎ 榮座 本日より三回目藝題替 1 旅路の親分鴉 2 妻吉物語り 3 兄いもうと 4 風便り鴎小唄 九日迄三日限日延ナシ

會葬御禮 原健太郎

有價證券賣買 臺北證券商事社 代表者 陳本仔 主任 藍金土 臺北市大和町四ノ八 電話六〇八八番

時代の要求 便利な貸衣裳を御利用下さい 御婚禮 御葬儀の御衣裳は！ 阿部貸衣裳部 台北市榮町 電話五一八五番

食道樂 二鶴本店 臺北市大和町

會席御料理 瓢亭 臺北壽町一丁目 電話二三四一番

謹迎 皇紀二千六百年春 明けまして御目出度う御座ゐます、昨年中は一方ならぬ御引立を辱し難有御禮申上げます、尚本年も相變りませず倍舊の御愛顧御引立を幾重にも御願ひ申上ます 臺北唯一の大宴會場 カフエー日活 電話四〇九〇・六〇九二番

內地へのみやげ ◎蜜餞各種 ◎豚デンプ ◎木瓜糖 ◎鳳梨蜜餞 ◎味林燒豚肉 ◎新高飴 ◎金柑蜜餞 ◎木瓜飴 ◎青漬文旦 ◎臺灣甜餅 其他各種アリマス 蜜餞元祖 東陽製菓部 臺北市京町參ノ貳五 電話貳六四貳番 基隆驛前 審產物 東陽物產商會 電話參六〇番

小間物化粧品 賣藥、煙草店 一品にても御用命下さい 池森小間物店 臺北西門町市場 電話七參五四番

新時代の流線型クリップ付 セーラー萬年筆 セーラ萬年筆臺灣出張所 臺北市京町 電話六一九五番

寫眞の御用命は シルバーゲルト・フイルターケース フタバ寫眞機部 臺北市京町

有價證券賣買 明治屋商店 臺北市大和町 電話 月形賢次郎

南國情趣豐かに表現せる特異の工藝品多種店內充滿 郷土工藝の粹 銀製品、輸留物 蛇皮、籐細工 竹アヂロ細工 蓬萊塗器 名木皿工品 サンゴ加工品 臺北榮町 山一物產販賣所

東京洋服 太物 白生地 洋反物 安山城屋呉服店 台北市榮町 電話 山本喜次郎

基隆醬油製造業組合 和隆木材株式會社

陳天助 群樂 天

# 臺灣代表決る
## 比律賓派遣陸上選手

【臺中電話】臺北陸上競技に派遣の臺灣代表を決定すべき最終選考會は五日午前九時半より臺中市立運動場に於て開催された、無風、氣溫二十四度と云ふ絶好のコンディションに惠まれて全島より馳せ參じた候補選手は孰れも張切る臺灣代表たらんと緊張裡に各種目が開始された、各々練習不足と午前九時半開始と云ふ此の大切なゲームには一寸似つかはしからぬ時間の為か好記録出ず、僅かに中距離に於ける吉野の三米九十、五千米のラケナモが十六分三十秒八でまづ比島記録を若干抜いたのみ、他は甚だ低調で心細い限りであつた、張飛燧は百米決勝に快よいスタートを見せて好記録を期待されたが五十米頃で神宮に於ける肉離れが再發し惜しくも十一秒三で三位に止り、酒田君も有馬も練習不足でまだ調子を見せず、酒田の棒高跳は若干の期待がかけられてゐたがこれ又ハードルで左足を痛め途中にボールに出場出來ない狀態となつたのは寂しい限りであつた、斯くて一時各種目を終了、閉會式を了へて直ちに銓衡委員會を開催、森本陸聯會長以下各銓衡委員が嚴選の結果左の諸選手が榮ある臺灣代表に決定された

▲選手

【短距離】山下茂樹(南一中)張克(高雄商)【中距離】船田幸一(中二中)岡野春義(花蓮港)ラケナモ(花蓮港)カサウプラウ(同上)【投擲】蘇長壽(南一中)高野総太郎(臺南二)【跳躍】假屋園重雄(新竹)長友一男(新竹)武田(臺南二)【マネージャー】高橋...

百米 1山下茂樹(南一中)10秒8、2張克(高雄商)10秒9、3張飛燧(臺中一)11秒3

二百米 1船田幸一(中二中)23秒1、2張克(高雄商)23秒4、3早坂(臺南二)4貢(高雄商)

四百米 1船田幸一(中二中)51秒3、2王天(高雄商)54秒0、3鶴淵(臺中)

八百米 1岡野春義(花蓮港)2分5秒、2蘇永(長榮中)2分5秒3、3旺榮(臺中一)

千五百米 1岡野春義(花蓮港)4分28秒8、2蘇永(長榮中)4分29秒1

五千米 1ラケナモ(花蓮港)16分30秒8、2カサウプラウ(花蓮港)16分54秒、3黄刻(北工)

百十米障碍 1早坂元毅(臺南二)16秒5、2高橋(北一師)17秒7

四百米障碍 1早坂元毅(臺南二)59秒8、2西本(竹中)60秒2

走高跳 1武田福次郎(臺南二)1米70、2張正(臺南二)1米70、3歐陽(高雄商)1米70

走幅跳 1張正太郎(臺南二)6米75、2歐陽(高雄商)6米73、3長友(新竹)4趙(臺中一)

棒高跳 1高野総太郎(臺南二)3米00、2金寺(中師)3米40、3林(南一中)

三段跳 1長友一男(新竹)13米78、2武田(臺南二)13米76、3...

砲丸投 1島田(臺南)12米27、2伊良波(臺南)11米94、3邱如(臺中二)4崇(臺中)

圓盤投 1島田武(臺南)31米51、2阿埠(臺南)32米10、3伊良波(臺南)4山本(中二)

槍投 1假屋園重雄(新竹)53米1、2蘇長(南一中)52米73、3島田(帝大豫)4田中(高雄)

## 潮州 民衆體育會

【潮州電話】高雄州潮州郡下では逸早く皇紀二千六百年の新年を奉祝すると共に輝かしき精神と旺盛なる體力錬成を主として以て國民體位向上を期する為め郡下各街庄では一日より夫々民衆體育會を有志多數列席の下に開催したが、潮州街に於ては街庄主催の第二回民衆體育會を二日午前九時より潮州公學校校庭に於て島中郡守、大谷警察課長、加藤潮州街長始め以下街下各團體小公學校兒童、有志多數列席の下に開催、朝倉會長の開會辭に次いで演技に入り好天氣に惠まれ豫定の二十二種の演技は秩序正しく演ぜられ、觀覽者一同を感激せしめ豫想外の好成績を收め午後五時すぎ盛況裡に終了、引續き優勝旗授與、朝倉會長の閉會辭に次いで萬歳を三唱して和氣靄々裡に解散した

## 武徳會武道始

皇紀二千六百年を迎へて一段と武道振興を目差す大日本武徳會臺南地方本部では吉例武道始めを六日午後一時より植物園内道場にて擧行した定刻會員道場に整列、國歌奉唱、宮城遙拜を終り主催の挨拶の後、範士の號令に依つて道場を淨め、劍道は富山、稽古師の帝國劍道形、甲田教師の居合、高點及び...

## 皇紀二千六百年と國民體育に就て
### 厚生省體育課長 友末洋治

國民體育のことは廣く國民の日常生活の各般に渉つて居るが國民體力の如何は直ちに以て國運の消長民族の盛衰に關する重大なる問題であることは歴史の明かに示す所である、これは支那事變の生々しき經驗を經て一層重要性を強調されて居る、事變の本然の大使命が益々世界的に重要さを加へて來る二千六百年に於ては國民生活に對して物的にも精神的にも協力の方面からする國家的要求が一層強化されるは當然のことである、かかる必然の結果からも國民體育の問題は愈々切實緊要とならざるを得ないであらう、國民體育は規律あり節制あり而も明朗健全にして進展的なる國民生活に不可分のものである、寧ろ國民の日常生活に則應し又これが合理化強化完成化の過程として必然的に工夫實施されるものが即ち國民體育と言つてよい、益々發達の度を增す二千六百年に於て國民總てが強靱なる精神と旺盛なる氣魄とを以て各々の生活を思ひ切つて合理化することを國家的に物心兩方面より強く要求されることは必然である

**非常重大** なる時局下の國民生活は大いに之を刷新改善し國家處理の上からも絶對的に必要である、然しその行政上の手段方法となれば仲々容易ではない、殊に國民體育の問題は國力の根基を培ふものであるから本質上からすれば地味な教の下の力持であるのが本旨でなければならぬ、從つて興味本位のケバケバしたやり方や目立つやり方のみに熱中すると足が地につかない浮き上つたものになり易い、砂上の樓閣的表面すべりのものは徒らに國民生活に混亂を付け延いては國民生活を不健實のものたらしめる虞れもある、國民生活への體育的作用は飽くまでも組織的であり總て納得の行くもので而も本筋の線に副ふものであり、それに絶えざる熱意と努力とが伴はなければその効果は極めて淺い、此處に指導者の眞面目にして有能なる手腕が強く要求される

國民體育のことについても從來の行り方や傳統や因習等もかなり多い、此等のもののみに捉はれて居つては一歩の前進も到底困難である

**躍進せん** とする二千六百年にかけては各方面とも思ひ切つて打開され刷新されなければならぬ國より血氣にはやる輕率妄動や近功を急ぐの短慮淺薄は大いに戒めるべきではあるが熱誠の上で飽くまで道すがらに多少の支障はこれを乘り越えて邁進する事が肝要、あくまでもこれが爲めに國として反省心が伴はなければならぬ、嚴正率直なる自己批判を缺くと動もすれば自己滿足に陷り自己陶酔と他の批判のみに終始することとなる、そこには既に進歩の條件は失はれてゐる、當事者の不斷の強く嚴しき自己反省こそ國民體育の前途に光明を與へる唯一の眼目と言つても過言ではあるまい

**皇紀二千** 六百年の同步は何故めて手軽と考へざるを得ない現下の困難は容易に解決され結果がつくものとは努々考へられない此の非常を通じて今後の日本民族は東洋は勿論世界歴史の內容を形作るのであり茲に皇道の宣布顯揚と云ふ民族的の大使命があることを深く考へなければならない、此の大使命の達成には益々非常な苦難が伴はざるを得ない、その苦難を克服して理想を成就するには一億の國民が眞に強力なる日本人になることが絶ての根柢でなければならぬ、然し強力と言ふことは徒に腕力的に強くなること許りではない、武弱な剛健の如き身體それは是非非必要なことではあるがそれ以上に大事なことは道義に強くなることである、眞の日本人たるものは身を捨てて身を捨て生を完うして死を全道に守るの人物でなければならぬ、乃ち國民體育の眼目とする所は文武兼備を目標とし眞に强き日本人の錬成である、然して文武の二つは動もすると分離し或は觀念的相對反するものである、文は武に背き文弱に流れ武は文に反して武惡に陷り易いものである

**此の觀點** から國民體育の現狀を顧みれば深刻に反省を要すべきものが多い、眞に國民の體育を論ずる際に是非しなくてはならないことであるが...何人たりとも國民體育の根本義に徹しこれを實踐し確立して行く時それは取りも直さず興亞の大業を翼賛し奉るの堅き礎となることを信じて疑はない、此の基礎の確立こそは皇紀二千六百年をして體育的に永く意義あらしめ日本國の眞の光を永久に輝かしめる要因となるであらう

## 五八抜敗退棋戰
本社主催 日本棋院後援

第二局ノ十六
先 五段 中川新一 (四日目 中押 勝)
五段 小泉重郎

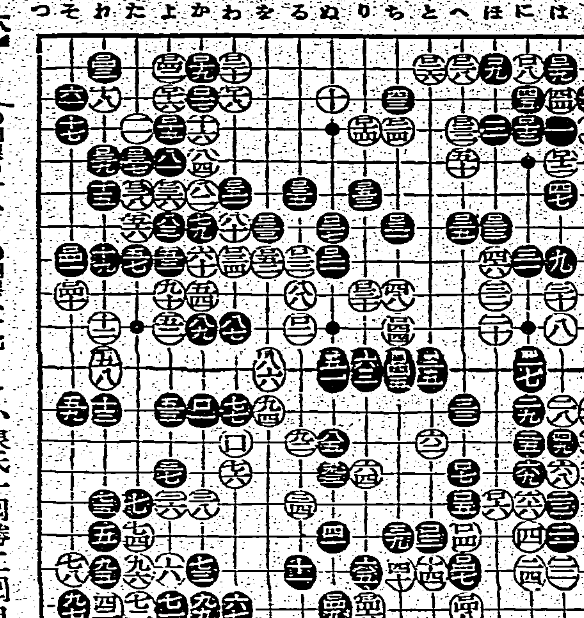

○白三十二　●黒三十七
○白三十八　●黒三十九
...

## 白の巧妙な侵分も
### 起死回生の妙薬にはならず

評解 七段 加藤信

小泉氏一同勝二回目
持時間各八時間 二分以内切る
消費時間 (黒)五時間五分 (白)五時間四十五分

◇白百二十六とは、またなんと奇抜な侵分ではないか、...はこの一二のハネだが、茲では百二十六が巧妙な侵分である黒百二十七でヱノ三に出て來たら白はどうするか、その時白ちノ一にハネ白ちノ三に出て來たら黒は取られるのでは、黒ヱノ四にマガられてヱノ四ぽりに黒地が付くから斯う打つのでは白百二十六は妙手でもなんでもない、ではどうする?(解說)黒百二十七で「ヱノ三」に出ると白は百二十八にツキアタつて參考圖に見るやうな妙手だにしない恐ろしき手段が發生する。參考圖黒一と打てば以下白八迄は當然のコース、黒若し九の手で「い」にハネ白九に劫を取つた時、黒十四にマガれば、白「ろ」にキツて劫手を決む。黒九とツゲば白十四迄は一本道、この結果は白の黒四を大生産して左方に「ワタ」るから、勿論白大成功である。一見白十四では「は」に打つて黒の四子を取るべきであるやうに思はれるが、すると白二に二にウチかかれ白「い」黒十四と打たれて、遂に白は全滅となつてしまふ、白百二十八「黒」に「に」を出ても劫になるがこれは一段劫であるから、白十四とワタる手は取れないが、白十四で十三に打ち、黒は百二十「劫二十二で十二に打ち黒十四となつた、上述の意味から黒はどノ二に打つ手がない、といつて他に甘い手も無いから、黒は手を抜いて中央で取戻す方針を採つた、蓋しさもあるべき戰である

◇白百四十でヱノ二に送ると黒はどノ二にオク筋があるから、却つて損である

◇白百四十六とハネた時、黒百四十七とキリを入れ白百四十八と換つてから、黒百四九とオサヘたのは大いに理由があり、且つ肝要の手順である。假に黒百四七で單に百四九にオサヘると、白「りノ十五」黒「ぬノ十五」白「りノ十六」黒「ぬノ十六」と打たれてから黒百四七にキツても白はヱノ十六に當たれて劫手を招く。それから黒百四七に來ても白は「りノ十六」と打たれて劫手を招くそれから黒十五とに...

參考圖

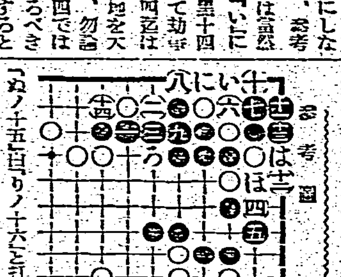

◇而して黒百五三とオサヘたのは「りノ十六」黒「ぬノ十五」白「ぬノ十七」に切り白に「ぬノ十五」白に黒百五三と打たれては...白は百五十三で了した、白は黒百七とオサヘてもまた黒が...して差異ではなからう

## 臺日漢詩壇
選者 魏清德

### 大阪如宜秋二君見寄韻
楊元胡

無限幽懐託管城。華詩術樵未家成。年華易過双輪轉。世路多岐九折程。落木寒蛩秋乍老。哀絲豪竹感頭生。卑南港水桐城月。兩地相思一樣情。

### 京都客懷
楊靜淵

島内東西宛同郷。同是稱遙遙歷雅忘却故人情。獨坐寒窗待月生。笑我車仍乘下澤。斯君驟早着先程。途經困頓心常怯士不熟雜志尋成。

（...）

## 堀部安兵衛 (134)
一龍齋貞山演
矢島健三畫

芝小町(一)

無念至極、是手く酒井推樂頭の所業であると大いに憤り、亡君の御無念を晴いで一太刀恨まんものと固き決心に及んだ。それより浪人を致し、芝の中門前へ道場を開いて神道無念流の劍を教授と云ふ看板を出した所が大層繁昌なさいまして、此の五右衛門の長女をおいとと云つて今年十七、然も町内評判の美人、その上琴、茶道、薙刀、馬術を能く致す女丈夫、折に觸れ門人衆へ代稽古をする、されば旗本の次男、三男或は諸家の家來、町人まで押すな押すなの盛況で、二男や三男の勇ましい門人衆が神田の中やうな騷ぎでありまする——だが五左衛門は孫を一日も早く婿を迎へようと心掛けて居りますと、延寶七年五月二日の事、今日は酒井雅樂頭忠清公の御通行がある、お姫樣を中門下屋敷へ御出ましになる、二本道具、富貴天下の大名行列、一キッ音れると、先を拂つて乘込んで來たのが、丁度その行列の先手、御先頭の武士數名の武士白洲で飲んで來たか一杯醉で行列の供先へ酔で傍へ喧嘩を打ちかけ喧嘩を吹かけて來たから「寄らつしやいッ」ドーンと一人の胸を突いた。

△「何だッ、ナニ無禮を働いたと左樣な奴は斬つて捨てろッ」と何れも大層醉つて氣が早い、酒井殿の御供方は、

供「是はしたり、各々無禮を働いては爲になりませんぞ。酒井推樂頭様御通行でござる」

○「ナニ、酒井推樂頭……推樂たらうが、ぬかだらうが喰ふものか刀持に取つて面白い、ソレやつつけろッ」

と呼ばはると刀の柄に手が掛ると、ギラリギラリと鞘を拂ひくより斬掛を取り卷くだけで、御供方に於ては流石に如何に堪えて、御供方に於ては逸る者もない。——斯へ通り掛つたのが一婦人、此の體を見るより早く先頭に立ちて正士方の一人の利腕を取るや、面斗打たして投げ飛ばす。今一人が汝ツと斬りつける太刀の下を潛り、腕の辺りへ手が掛ると左の方へ投げ附ける。左右からバラバラッと拐取りかたる刀を掻い取るよと見えしがピタリ身を固めたるその勢ひの花花しさ、正士方は思はず後へ退いた。之を見るより酒井の供方バラバラと飛んで來たから、そう斬らなつては堪んと侍達中は算を亂して逃げ去る、最初大地へ投げつけられた二人に手傳ひまで送られて終つた。

無禮至極の酒井推樂頭の行列にお立入れを致しまして、千代田の城も發早見納めであるかと、そこに御退出になつたのが延寶六年九月十四日、機間の御屋敷に葬るや御年三十三、無念の御生涯をなすつた、政治方法は御生害とは申されんから御病死の御屆けを致しました、二本の中門... 

折に御意見を申上げて御行跡を改まり天下の名君となられしを

醉つて居るからヨロヨロと醉眼いて、ドタリ後に倒れた。今一人の武士が之を見て、

○「無禮者ツ何を致すッ」

と件の御後士の利腕取つて肩に掛け、彼方へズデンドウと投げ付けた。ソレ狼藉といふとバラバラッと八方から取卷いた、此の時代の武士、

○「何が狼藉だ、其方に於て無禮を働き、我々共を狼藉とは不埒至極、此の上無禮を働くと手は見せんぞッ」

刀の柄へ手を掛けた、その中に後からドカドカと來たのは連れの武士と見えて、

正しき血壓

腦溢血・狹心症の豫防に

分銅印 シオノ新薬

あらゆる種類の高血壓症狀、即ち偏頭痛、耳鳴、眩暈、心悸亢進、熟眠不能、肩凝、倦怠疲勞等を速かに消退せしめ腦溢血・狹心症の危險を豫防す。

血壓調整作用の發顯は迅速且つ著明にして而も過度の血壓降下の危險を伴はず。組成安定にして用量僅少藥効常に一定にして副作用なし。

本劑の血壓調整作用は緩和且つ持續的にして過度に亢進又は低下せる血壓を常に生理的安全位に維持せしむ。

五〇錠 一・二〇　一〇〇錠 二・〇〇　五〇〇錠 八・五〇

シオノアスピリン製造元
製造 塩野義商店
大阪市東區道修町三丁目
支店 東京・奉天

ハセスロール

SH—701A



被服資源愛護の為に

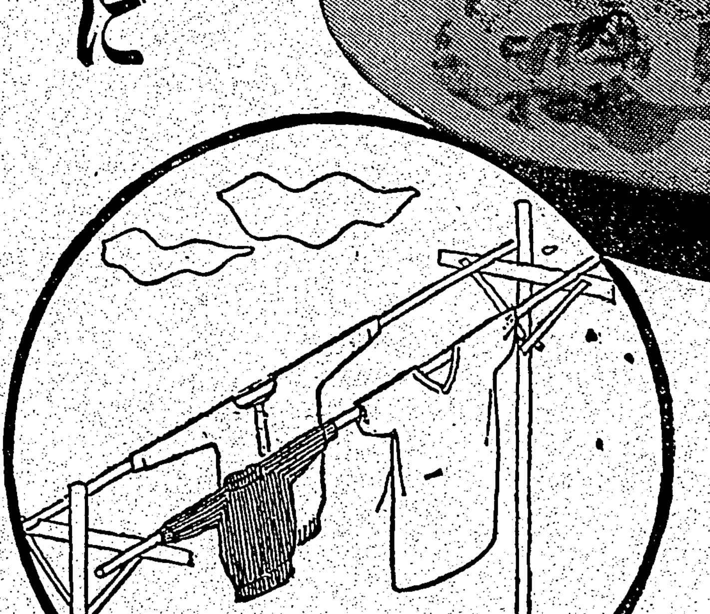

三玄武

破れたものは繕ひ汚れたものはさつぱりとモノゲンで洗つて、二度のお役に立てませう。

內地定價 一・二〇 臺灣販賣價 一・五〇 (...七五)

毛糸 毛織物 ス・フのお洗濯に

純正新洗劑 モノゲン

グンブマルセール石鹼本舗 第一工業製藥株式會社

代理店 臺灣宅商會・宅商會臺南支店